中華民國僑委會登記證台報新字第壹式零號
香港政府指定刊登有關法律廣告之有效刊物

工商日報

THE KUNG SHEUNG DAILY NEWS
43, Des Voeux Road, Central
HONG KONG
Cable Address 2075
P. O. Box 62

督印及承印 工商日報有限公司
香港德輔道中四十三號
電話：編輯部 二式一式九 二五二六 九五五
今日出紙兩張半
每份港幣壹毫
（外埠版精一大張）

鄭友良在星洲談話中暗示
中共如進攻金馬 美軍將協助抵抗
台峽小型戰事美軍不會參加

【新加坡二十六日合衆國際社電】美國議參院議員鄭友良，本日在此間記者招待會稱：美國將不在台灣海峽」帶」項局部軍事行動中，負担其義務。鄭氏於被請求解釋渠於星期六所發表關美國防禦保「位於三八線與金門沿海島嶼」之聲明時，闡明此點。據鄭友良宣稱：「余確信吾人盟友大韓民國與中華民國，將在三八綫與沿海島嶼抵抗任何侵略行動。美國根據吾人與彼等所訂立各項共同防禦條約之條款，將在其權利範圍內，赴援此兩個共和國。」該參院議員並謂：「吾人是否立即參加作戰，胥視乎對方所表現之武力而定。如果係一項局部行動，則吾人之部隊，大概不會担負共義務。」據鄭氏於記者向其指出美國政府關於金馬立場未有明確說明時答稱：「吾人在台灣海峽一帶所表現之力量，可明確說明將採取何項行動。」渠極力暗示如果金門沿海島嶼受到侵略部隊之進攻，則美國軍隊將實行作戰。據稱：「渠相信大韓民國、台灣與菲律賓之軍事準備，甚爲充份，因此彼等在任何局部軍事行動中，將可自力應付一切，祗需美國之支持。」

但渠指出說明如果此等同盟國家受到進攻，則美國將立即援助彼等。據鄭氏宣稱：在渠前往三八綫訪問期間，渠未有發諾任何事情，足以顯示在該地將發生任何新的敵對行動。據鄭氏論及中共問題稱：「此舉將視乎彼等如何採取行動而定。美國人民認爲中共并未遵守各項道德、慣例與國際公認之正義概念。」如吾人所瞭解者然。」渠稱：中共并未有證明彼等係遵從使國一個國家有資格成爲聯合國」一個會員國之各項原則。有關共黨關於中共并不遵守道德原則」問是否祗係美國之想法抑或係一項事實，鄭答謂：「對美國人民而言，此殆係一項事實。」該參院議員除說明「吾人并不相信武力與壓迫行動。吾人遵守此項金科玉律，并深信其他人士亦同樣遵守」之外，未有就西藏問題發表評論。渠謂：如果在此次訪問中行抵印度，將盼與總理尼赫魯會晤，但渠在印度之訪問，胥視乎印度總理尼赫魯屆時是否將留在新德里而定。渠謂：如果尼赫魯在其訪問時，仍不克返新德里，則渠可能暫不訪問印度與巴基斯坦，并於下一次旅行時，然後訪問此兩個國家。據鄭友良宣稱：渠原欲在世界各地作一次漫長之旅行，但時間至爲有限，因此渠改變各項計劃，然旅行亞洲各地。渠謂：渠必需及時回返檀香山，俾於十一月廿二日參加夏威夷成爲美國一州之各項慶祝。渠於下次有機會時，將在歐洲與其他大洲訪問各國。

印度人民激烈要求
促政府强硬行動
驅逐中共軍出境

【新德里廿五日路透社電】在右翼人民黨贊助下，在新德里所舉行之民衆大會，本夜要求將中共軍隊「驅出」在拉達克與東北邊區之印度土地之外。大會所通過之議案，並要求對付一個印度管平圖施行強迫非事關係，俾得衛國家。據該項議案宣稱：「在拉達克前近所發生印度巡邏隊隊員十七人被中共軍隊擊斃之事件，係在吾人北部邊境有計劃侵界行動之一部份，並必需視爲係會在對國家主權與領土完整之一項挑戰。」在勞國會會巴爾與拉斯，一個新成立之保守黨領袖要斯保雪斯黨與份安持政府對於可能採取俾將中共軍隊逐出印度之任何「強硬行動」。渠係向該黨勞議會安部代表大會發表演說。

……轟動之指摘。印度報紙促請尼赫魯對中共採取較爲尚武之立場。人民之情緒在印度警察與中共軍隊在拉達克衝突，於星期三發生衝突之後，均異常憤激。官方人士宣稱：中共曾告知新德里，謂彼等現拘留十個印度俘虜，包括被傳在星期三衝突中被中共軍隊所擊斃十七名邊境警察之其中七人。北平方面謂，其他三人，係於前一天被俘者。該方面人士抖謂，北平對該事件所提出之第二項照會中，指摘印度警察進入中國土地。該項事件，顯已使到保巴緊急之兩國關係，更形拉緊。該照會要求立即採取各項措施，俾阻止進一步挑釁行動。

【加爾各答二十六日泛亞社電】政界人士今日傳印政府已召國防部長梅農返國，商討有關該印邊境之嚴重衝突問題。梅農之奉召，究爲國防方面之諮商，抑爲外交方面之諮商，則未説明。梅農返國後，短期內仍將赴美，繼續其出席聯合國首席代表之職務。梅農以親中共著稱，渠之國防部長職，早即傳出行將調動之消息。

羅伯遜演說稱
如准中共入聯國
等於鼓勵侵略者

【紐約廿五日合衆國際社電】前主管遠東事務助理國務卿羅伯遜本日宣稱：現時准許中共加入聯合國，將徒然鼓勵北平採取較多侵略行動。羅伯遜現任美國駐聯大代表團代表，渠發表演說，謂如果中共獲准加入聯合國，則彼等將認爲其侵略行徑已「奏效」，并認爲彼等終可依照共本身條件，而打入聯合國。據羅伯遜宣稱：「余所認爲此項問題之核心者，正係此點……如果中共在被聯合國指控係對世界和平侵略者之際，竟藐視世界與聯合國，并仍然能被承認爲一個有良好資格之一個會員國，則該國將受到鼓勵，而共侵略政策亦將不會停止。」

羅伯遜並論及蘇聯與中共，渠謂：「中共在今天比蘇聯較有威脅，與較有威脅性與侵略性」。據渠論及關於推翻中國大陸共黨政權之機會稱：「除非與直至軍隊與人民站在一起，否則中國人民本身并無做到此舉之「多大機會」。」渠并謂：此并非係一項無可能之希望。渠并謂：渠并不相信蘇聯與中共之間有任何「裂痕」。抑稱：雖則莫斯科與北平現時所運用之策略容或有各項歧見，「但余并不認爲限於目標方面係有任何實際分裂之徵候。」

印度邊境被侵
英國極表關懷

【倫敦廿六日路透社電】印度與中共邊界緊張局勢之最近發展，已在今天之英國報章中引起極多之付測與關懷。獨立性之「泰晤士報」，指印度面臨與中共開戰之可能性一事，係國際上「一大劇烈之轉捩」。「新聞紀事報」稱：「該項局勢至爲惡劣，倘印度不願強調共權利，則局勢將更趨惡劣。」保守黨之「每日郵報」則謂：中共應在「走得太遠」之前，受到警告。「每日前鋒報」（工黨）評論稱：「中共之砲彈已粉碎邊境之印度警察，中共與印度之爭端，已使局勢更接近危害世界和平之境地。」

蘇駐英大使
晤英外相

【倫敦廿六日路透社電】蘇俄駐英大使馬里克，今日將走訪英外相勞埃。此一造訪，出周氏之邀。按：兩氏曾於上星期五晤談。一般預料：渠將於今日晤面時將就東西方召開高峯會議之設計從事討論。英蘇兩國贊成此會早日召開，法與西德則贊成明年舉行。此間觀察家認爲，蘇俄之意見，以及其極力要求早開時，難以不予理會。

中共擄去印軍
印正交涉釋放

【新德里廿六日路透社電】據此間本日晚報稱：印度政府刻已採取步驟，俾使到去週在拉達克東部衝突中被中共軍隊所俘去之十個印人，獲得釋放。消息靈通方面人士謂，預料一項要求立即將該等印人釋放之一項照會，將于日間致送北平。該方面人士謂：中共昨日所致送之照會，祇說明印人被俘之數目與死亡之人數。關于該等印人是否可能獲釋，或是否予以賠償，并未有提及。

國民黨方面稱
總統大選說
乃忖測之詞

【台北廿六日中央社電】關於總統大選問題，連日外間有種種傳說，記者爲此特訪問國民黨負責人士，承告總統大選，係屬國民大會之職權，國民大會於明年三月集會，在集會以前，任何方面對大選問題，均不能有所決定。此種傳說，顯係揣測之詞，並無事實根據。

英德擬勸戴高樂
同意早開高峯會

【倫敦廿六日路透社電】此間通常靈通人士今日稱：英國將呼籲法總統戴高樂，同意西方盟國，早日於巴黎召開高峯會議。上述人士稱：此間認爲，西方國家間西方作任何結果，對東西方召開高峯會議之設計，並無若何進展。英外部發言人今日稱：東西方高峯會議之議程，須與有關各國之政府討論。昨日，西德總理阿登諾稱：東西方召開之高峯會議，應討論裁軍問題，記者以此說詢問英外部發言人時，其答稱：「吾人從未公開聲言此種高峯會議之議題，此會之議題，顯然與有關各國先加討論。」

【巴黎廿五日合衆國際社電】巴黎外交人士認爲：西德總理阿登諾今日就東西方召開高峯會議事提出建議，乃友好行動，同意法總統戴高樂之主張。阿氏今日於西德之巴登稱：渠不相信此會於明年以前舉行有何「好處」，因而建議於美總統艾森豪所提之時間今年十二月後至明年五六月前一段時間之內，定一日期召開。此間外交人士強調：阿氏之談話，未使本身偏向對此問題意見不同之人（即戴高樂總統、艾森豪、英首相麥美倫與蘇俄總理克魯曉夫）。外交觀察家指出：阿氏今日之建議，係出乎意思考，使其立場爲美英與法國所持不同之調和意見。

哈辛王聲稱
約但決盡所能
阻伊拉克赤化

【倫敦廿六日路透社電】據此間「新聞紀事報」引述約但國王哈辛之談話稱：約但將盡其所能，阻止伊拉克被赤化，惟此將不包括約但之擴張在內。該報之一項通訊稱：「如果卡塞姆總理失勢，約但國王哈辛，已準備派遣渠之沙漠軍團進入伊拉克，阻止共黨接收伊拉克。惟渠堅持除非伊拉克人民之邀請，否則渠將不採取任何行動。」

中共在台峽軍事行動
并未響應蘇和平攻勢

【台北二十六日泛亞社電】有關方面消息：最近台灣海峽方面之各種軍事動態，顯示中共並未在行動上響應克魯曉夫之和平攻勢。海峽方面之共軍，間日砲擊，從未停頓，金馬對面之共軍實力，亦無重大變動，在空軍方面，最近中共在上海及浙江地區之訓練工作特別積極，故綜合整個情形，該方面認爲台海局勢，並未因蘇聯之和平攻勢而有所改觀。

西方有與共黨妥協跡象
李承晚昨呼籲
亞洲國家團結

【漢城廿六日中央社專電】李承晚總統鑒於共黨妥協的明顯跡象，今日呼籲亞洲自由國家加強團結。李承晚總統係於王東原大使陪同黎玉璽將軍晉謁他時，向王大使表明其上項觀點。李承晚總統作上項呼籲前三天，傳聞韓國努力以求召開會議，傳聞的，爲終於建立一個亞洲及共黨聯盟安全組織鋪路的亞洲國家政府領袖會議。

【漢城廿六日中央社專電】中國海軍總司令黎玉璽將軍，今天會晤韓國政治及軍事首長，并於今晨晉謁李承晚總統及總統夫人，會面時黎氏轉達我國總統及總統夫人致候之意。黎玉璽將軍同時代爲問候李總統及總統夫人。

福祿達明
感冒抗素
儀方霖安達明製劑
統治：感冒腸胃、流行性感冒、引起之流行性感冒、以致寒熱、淺濕氣喘、氣管炎、喉炎、扁桃腺炎、肺炎

住得值
一廳一房 獨立水廁 私家廚房 一梯兩伙
房 8'-8"×8'
廳 8'×6'-8"
廚 廁
全層價目 七樓 5.350 五樓 6.150 三樓 6.925
分期付款
保証七個月完成
紅磡之最中心點
吃利街與寶安街口
入伙起供 每日付三元
華源
香港文咸西街十八號 或吃利街三號本地盆 64612 45008 45558

恒興建築公司新貢献
鋪位：由五萬餘元起
住宅：由二萬餘元起
建至七樓
電梯免費保養．說明書備索
洽購處：香港中環萬宜大廈四樓三二七室
電話：三〇六八五　三三四六二

漢宜大廈
尖沙咀漢口道（鄰左景星戲院）
新型洋房　旺盛地區
四面单边　分層出售

自十一月一日起
西北航空公司
舉辦 冬季往返美國特廉價票

閣下如有闔家往美國蒙遊之念，現可如願以償！西北航空公司自十一月一日開始舉辦特廉價票，尊夫人及子女在廿六歲以下作半票計，子女在十二歲以下以四份之一計，二歲以下則作十份之一計。頭等或旅行等俱可享受此種優待，回程票需在一九六零年三月一日前有效，欲知詳情請向各大旅行社或西北航空公司接洽。

西北遠東航空公司
香港告羅士打行 電話：三三零零四 三二六五零 二一一七八

廖創興銀行
增設九龍旺角分行
經營銀行一切業務
厚息歡迎地產股票貨物透支按揭
厚利接受小額存款
定期儲蓄
一個月期週息四厘 印月息三厘三三三
二個月期週息五厘 印月息四厘一六六
三個月期週息六厘 印月息五厘
活期儲蓄 複半年利 週息二厘半
來往存款 複半年利 週息一厘半
特備精美禮券歡迎購用
香港本行保管箱全安有設新式 年租二十元
本行：香港德輔道西四〇二號 電話：四〇〇九一
分行：九龍旺角彌敦道六〇四號 電話：五五二二九

聖瑪利戒烟醫院
昔日教友聯會主辦
旺角通菜街口彌敦道五六號四樓 電話五五九二五
[illegible]

虛弱 頭風
風濕 腸胃風痛
專科中醫周達文
外埠遠人來函告病詳按症寄藥
[illegible]
診症 九龍旺角彌敦道12號四樓 中環...

工商晚報 分類廣告 價廉效大

香港家庭計劃指導會
本會有感於香港居民衆多，因兒女衆多，負担過重，以致經濟入不敷支，或健康不良，起居乏善……本會附設婚姻指導所，義務指導婚姻或婚後問題……
[illegible]

馬歇爾逝世前曾透露一項秘密
在二次世界大戰末期 美國僅有原子彈兩枚
向日本孤注一擲希望戰爭結束
果然能使日本投降挽救不少美國人性命

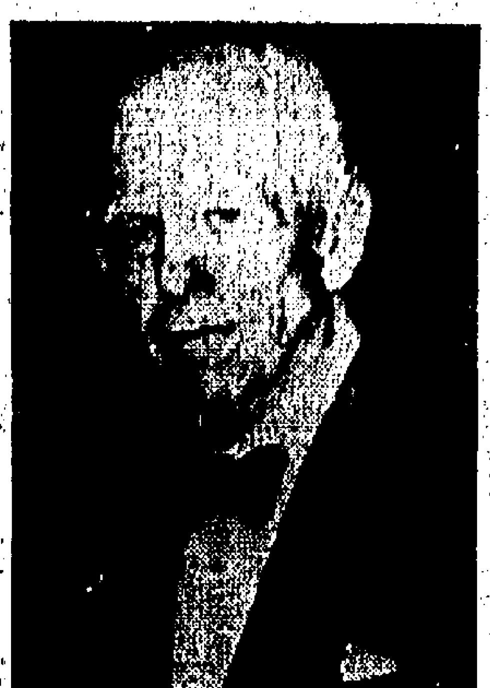

馬歇爾將軍遺照
此爲馬氏逝世前數月後之一幀在公共場合中所攝之照片

【華盛頓廿六日美聯社電】據「美國新聞及世界報導」雜誌之編輯引述已故之馬歇爾將軍之話稱：在一九四五年七月間，美國僅有兩枚原子彈，以拯救美國人之性命」。該位第二次世界大戰期間美國陸長，在辭去公職退休之後，他在逝世之前，曾對戰時之重大事件及人物，加以評述。這些談話錄之內容，必須在馬歇爾死後方能發表。該雜誌今日引述馬氏當年之話謂：「在日本投下兩枚原子彈之後，吾人手中已再無此種炸彈矣」。馬氏謂：在太平洋戰場之後，吾人手中已再無此種炸彈；吾人知道有此種原子彈。又謂：「吾人曾假定二百五十萬日本部隊，將會頑抗至死，正如吾人襲擊太平洋所有島嶼時所遭遇彼等之死戰情形一樣，吾人認為在日本本土作戰時，彼等將會死力抵抗」。馬歇爾謂：進攻日本之原定計劃，係將三枚原子彈使用，而其他三枚則用以轟炸日本之後備防衛。他謂：「其時吾人不知原子彈之真正潛力爲何，吾人認爲九枚……

馬歇爾繼續謂：在戰時，美國空軍及海軍之間，經常發生「爭執」。海軍認爲「以飢死敵人」，而空軍則相信日本人會在轟炸下屈服。「直至除軍員知原子彈之威力時，吾人相信吾人必須在原子彈投下後登陸，吾人擬以普通炸彈轟炸兩種方法，均不能獲得勝利。雖則日本之空海軍被擊敗，但顯得戰爭祇有兩種方法：不是在敵前登陸，便是嚇倒敵人。」馬歇爾謂：「原子彈乃非常規之戰爭」……他謂共黨在太平洋戰爭中，在第二次世界大戰中，會作用之……他謂，「事情並非如是」。馬歇爾又謂：在大戰初期，北韓之指揮，共黨乃派入韓國，如美軍進攻，則日本將全部投降。馬歇爾又謂：在韓國被擊敗之前，一般相信該國將少數一個兵團……但當時在臺灣之海軍，故無一個兵團部隊可以調動。馬謂：「當吾人越戰韓國時，知道可以用較少部隊進攻韓國，於是乃調一團人前往。一團美兵，已使中國韓國不論入共黨之手。」

緬甸在十一年來 獨力與共黨作戰
五萬親共軍叛現僅剩八千人

【仰光廿六日美聯社電】緬甸政府軍頃透露，稱緬甸在過去十一年來，與親共之叛軍作戰，此種戰鬥，遠比鄰近在寮國所發生之衝突更爲重大。從去年十一月以迄今年七月，二百五十六個政府軍警，曾經被殺，另有三百七十八人受傷。寮國之叛亂數字，因該地之原始式交通，致無從決定，但數字顯比緬甸者較低。據官方統計數字，緬甸政府軍之陸軍，在過去十個月間，曾殺死一千五百六十個叛徒。在同一時間，一千一百六十九個叛軍被俘，二千八百一十一人投降，一千六百五十九人受傷。自從日本佔領以來，即躲在森林內之千餘叛軍，據政府發言人謂：「十年前，共有叛軍五萬人，現時估計祇有八千人而已」。

美國試圖與蘇俄 在聯大共同提出裁軍案
蘇提案已交西方研究

【聯合國廿六日路透社電】各代表今天對一項與蘇聯聯合提案之可能性，付諸測試，該項提案將使十國裁軍委員會工作，加速展開對裁軍問題之辯論。消息靈通人士稱：美國刻正積極活動，俾促使蘇聯代表團贊成其提案，將使聯大將所有裁軍計劃，交由定期明年初在日內瓦開會之新十國委員會予以討論。該方面人士稱：蘇聯之初步反應，係屬懷疑之贊同。蘇聯首席代表庫茲湼佐夫，刻正與西方代表商談，同時政治委員會現定將繼續辯論蘇聯研究裁軍之案，惟英美在聯大所提出之全面裁軍建議……

聯合國大會對早期之施行情形，有如下述：㊀庫茲湼佐夫首先採取行動，要求於前一週向洛治提出一項裁軍草案，並建議由聯大予以討論。該案係經法國……㊁一週前，洛治已向聯大提出若干條件，共同表示決定由十國委員會商討裁軍問題，以代替其擬議之程序。據悉美國與蘇俄在聯大之協議，乃係世界今天所面臨之最重要問題。㊂面致蘇俄代表團之一項協議修正之蘇聯提案，該案包含有裁軍之新計劃……

「聯合國廿六日路透社電」聯合國大會於今年九月廿七日開始時，蘇俄總理赫魯雪夫在聯大提出全面裁軍建議，稱「全面與徹底裁軍」四年內完成……一項決議，於近期內通過之「一般裁軍」……及全部裁軍……

蘇俄利用裁軍問題 加強對國內外宣傳

【莫斯科廿五日美聯社電】蘇俄宣傳人員現正向國內外廣播，同時，共黨報章亦在加強宣傳：共黨現時宣稱，美國已經同意裁軍……在此之前，蘇俄在國內宣傳，指為「對蘇俄和平攻勢之承認」……英國、法國、奧國、瑞典、瑞士等國……一般相信，蘇俄……認爲資本主義國家已同意其「全面與徹底裁軍」之計劃……

美鋼鐵工潮仍未解決
凱撒鋼鐵公司否認單獨協議

【華盛頓廿六日路透社電】凱撒鋼鐵公司發言人，今天對所謂凱撒鋼鐵公司與鋼鐵工會達成一項協定事，予以否認。該公司之發言人稱：凱撒鋼鐵公司與鋼鐵工會之間，並無任何協議……

【匹茲堡廿六日美聯社電】凱撒鋼鐵公司發言人，於星期一日晚通知其他鋼鐵公司，該公司將以自行與聯合鋼鐵工會簽訂一項合約。該公司稱：……該公司擬議以減少工資，俾結束一百零三天之鋼鐵罷工……聯合鋼鐵工會……凱撒鋼鐵公司，係發起人之一，該公司此項打算，將由代表鋼鐵業之十二家大公司……

美菲掃雷艦隊抵台 與我海軍會合 舉行佈雷演習

【高雄廿六日中央社電】美國和菲律賓的兩支掃雷艦隊，已於今天午前駛抵台灣海峽一預定的演習地區，將參加中美菲三國海軍掃佈雷混合演習。這三個友邦所派遣的掃佈雷艦隊，今天下午已開始混合編組，並交換演習前的準備工作。

美議員周以德 月底抵台訪問

【台北廿六日中央社電】美國衆議員周以德、衛德威爾、皮德烈、寇格斯、邱奇等一行五人，定卅日自琉球飛來台北，作三天訪問。周以德爲在中國從事教育工作多年，是中國人民的朋友。

美哥倫比亞電視廣播台 要求觀衆致函老克 挽救匈國少年性命

【紐約廿六日美聯社電】施用文今日在哥倫比亞廣播公司電視節目中，呼籲觀衆請求蘇俄總理赫魯雪夫，挽救一百五十名十餘歲匈牙利少年之性命。他謂：該等少男少女，均十八歲以下者，由於參加一九五六年匈牙利革命，刻在布達佩斯監獄中等候死刑之執行。施說：曾請觀衆寫信與赫魯雪夫，請求彼干預匈牙利當局，稍後，施且再告知記者謂：紐約及斯里蘭卡電視台將其他國家一同廣播此項呼籲。施謂：「此項呼籲爲在匈牙利政治犯……

蘇軍日內將自匈牙利撤退

【維也納廿五日合衆國際社電】據消息靈通外交方面人士本日宣稱：預料匈牙利共黨領袖卡達，將於日內宣佈蘇聯軍隊完全撤出匈牙利。據稱：匈牙利共黨第一書記卡達，將於十一月三十日定期舉行之第七次大會中發表該項聲明。該方面人士稱：匈牙利政府正爲撤退蘇軍作準備……

在進步中的台灣

（四） 黃炳祥

（續十月廿三日）

興建水利

台灣水利，向來辦理頗具成績。因台灣河流短促，每逢雨季，則泛濫成災，多季則水源乾涸，故必須興建水庫以調節之，使雨季不致泛濫，多季亦不致乾涸。在日據時代，已極注意水利的建設，並完成不少用以作灌溉及發電的水壩。惟近數年來，因台灣人口大增，農業及工業發達，現有的水壩，已感不敷，故政府乃積極興建水利，台灣現有的水壩，因歷年已使用，故此政府乃積極發展水利。現在進行中的有嘉南大圳及石門水庫，及在興建中的有霧社水庫等，嘉南大圳，原爲日本據時代所興建，由民國卅七年開始復建，至民國四十五年完成。嘉南大圳之實施……：㊀輸水供給農田；㊁排除灌溉後水及地面積水；㊂防禦洪水泛濫及海水侵入；㊃改良鹽地，重劃地、沙礫地，使成爲可耕之田；㊄在山頂水源集水地帶，施行造林及築造防沙堤，保持水土，涵養水源。灌溉地區達一五〇、〇〇九七公頃。現在已完成……

至於石門水庫，位於大嵙崁溪的石門峽谷，係由桃園、新竹、台北等地方人士所發起，組織有大嵙崁溪石門水庫建設促進會，建議政府建設此項工程。至民國四十三年五月，成立石門水庫設計委員會，擬就初步計劃。民國四十四年七月，成立石門水庫建設籌備委員會，辦理籌備事宜，至民國四十五年七月，成立石門水庫建設委員會，全面展開各項建設工作。其主要工程，所建水庫面積八點一五平方公里，長度一六點五公里，蓄水容量三一六，〇〇〇，〇〇〇立方公尺，有效容量二五一，〇〇〇，〇〇〇立方公尺。於石門峽谷建築拱形大壩一座，壩身高度一百四十公尺，壩頂全長四點七公里……之下，建一水力發電廠，發電量達一二〇〇〇瓩，有壩前大排洪設備，溢洪道……一般溢洪之用。現在工程已加緊進行，有職工二千多人，其中美國顧問工程師六十人，全部經費七千多萬美元，預計一九六三年可以全部完成。此水庫完成後，除了灌溉、防洪、發電等外，還有三個副作用。據老按正鏡宗淵解釋：㊀因此水庫的建設，除美國顧問工程師外，還有很多我國工程人員，利用該會經驗，每年分批派赴美國深造，將來該水庫完成，可以貽成我國不少工程師。㊁該水庫工程浩大，經常可容納二千多工人，使二千多人有工作做。㊂將來水壩築成，則壩後的大湖，可闢爲風景區，並可在下游建築巨大旅店，因該地距台北祇一小時的行車，交通利便，當可吸引一般遊客，每年可吸收遊客的流量不少，同時，在湖內並可飼養淡水魚，以增加淡水魚產量。惟有一可慮問題，因石門水庫所容納各溪流的水，多含有流沙，如不設法防止，則沙質下沉，日久湖底日高，則蓄水量日少，且恐大壩不堪壓迫，因而沖壞，因此現已加緊計劃防沙工程，故石門水壩的完成，不止可以發展田水利及增加電力，且可成爲台灣一優美的風景區。故如嘉南大圳的興建及石門水庫的完成，則全台北台南的益田灌溉，電力供應，均可解決，誠台灣偉大工程之一。（未完）

馬共陳平窮途末路 希望離開森林
但仍妄想獲得政治解決

【吉隆坡廿六日路透社電】布魯克中將本日宣稱：馬來亞共黨總書記陳平，現仍希望獲得一項政治解決辦法，俾使其得以離開森林。該退休馬來亞武裝部隊總司令布魯克中將，係向各報記者發表演說。退休前於較後時間返英國。布魯克中將說：「彼（指陳平）深知彼已在對戰中遭受失敗，但彼希望獲得一次政治解決辦法。其後大目標並無異致，即旨在在合作，與人民得以在地下活動，彼等亦宣稱，「吾人將於何地何時」，不論發生何種情況，彼等所談者曾一度在馬來亞共黨第十四年之久，吾人祇不可感到氣餒。以後宣佈之，一般相信，馬來亞共黨仍有二百五十八人留在馬來亞與泰國邊境，留在周圍馬來亞部隊之中……

美代表華茲華斯 動程赴日內瓦 恢復裁軍會談

【紐約廿五日路透社電】美國出席東西方停試核子會議代表華茲華斯，今天乘機動程赴日內瓦，恢復之間題，吾人抱有希望，……可使利用資源援助亞洲未來經濟需要之任務。印度並係一個受援國家，其他受援國爲緬甸、柬埔寨、錫蘭、馬來亞、印尼、寮國、尼泊爾、北婆羅洲、巴基斯坦、菲律賓、沙撈越、越南。大會將本日舉行籌備會議，直至十一月六日正式階段結束時爲止。

可倫坡會議 在印尼舉行

【中爪哇日惹廿六日路透社電】可倫坡計劃會議，本日在日惹舉行。該會在今後三週內擔任援助國家（澳洲、加拿大、日本、紐西蘭、英國、美國與印尼）之行政……

僑務委員會透露 華僑返國投資 可攜黃金進口

【台北廿六日中央社電】僑務委員會委員長鄭彥棻今日透露：行政院最近在院會中已通過一項辦法，使回國投資的僑商，可以運用自備外匯購買黃金進口出售，以便利其投資。但是他說：這個辦法仍須經立法手續，才可公布施行。

裸體藝術攝影 難在星洲出現

【新加坡廿六日美聯社電】世界各地之攝影沙龍參加者，將於未來發覺難於使其裸體照片送往參加新加坡攝影展覽。新加坡攝影協會主辦之國際攝影比賽，該會發言人稱：「爲配合政府之反黃色運動計，裸體相片之介於藝術與猥褻之間者，將於未來被拒絕接納」。該發言人稱：「惟此項自定之嚴格標準，將不適用於高雅之藝術照片」。參加此項新加坡之週年比賽者，有歐、美、亞、三洲四十多國之攝影家。

高度冷藏血液 可以保存三年

【紐約州．屈那德廿六日美聯社電】工業界科學家刻正設法完成一種高度冷藏法，以期將血液之壽命延長至三年，甚或無限期之久。現時用於輸血之人類之血液，僅能保存廿一天。該項使用液體氮之新方法，可在四十五秒鐘內將一品脫血液之溫度，降低至零下三百二十一度。負責從事此項工作之聯合碳化物公司研究人員估計，此項高度冷却方法，可將血液保存三年甚或無限期之久。

蘇俄通訊社發出消息 謂北非叛軍停火 法政府未能証實

【巴黎廿六日路透社電】法國官員今日稱：迄無法證實塔斯社之聲明，謂阿爾及利亞叛軍已下令於本週停火之消息。彼等稱：據未獲法國政府收聽到之阿爾及利亞臨時政府……塔斯社電稱：可能停火……【倫敦廿六日美聯社電】蘇俄「塔斯社」報道：阿爾及利亞叛軍將領阿爾及利亞臨時政府之宣佈，一般相信「吾人已初見阿爾及利亞叛軍……

【開羅廿六日路透社電】阿爾及利亞叛軍……之歷史聲明：「在阿爾及利亞獲得成功之可能性，可以保證使阿爾及利亞戰爭……

……宣稱：五個至七個師之叛軍（約有五萬人至六萬人），現時駐紮於阿爾及利亞，其中大部份係駐於布遼爾西南、南部與東北地區……自一九五八年五月以來，該地阿爾及利亞叛軍即已大爲減少。

老克秘密訪羅 可能調解 對南關係

【維也納廿五日合衆國際社電】南斯拉夫總理鐵托……各報最近透露……蘇俄總理赫魯雪夫在其秘密訪問羅馬尼亞期間，與羅馬尼亞領袖討論南斯拉夫與其他共黨國家之關係……羅馬尼亞可能……

阿丹拿訪英前 將不赴法訪問

【波昂廿六日路透社電】西德政府發言人今日稱：西德總理阿丹拿，可能不在赴倫敦之前赴巴黎訪問……

洛克斐勒促美政府 恢復試驗核子爆炸 免使技術落後他人

【紐約廿六日美聯社電】紐約州長洛克斐勒昨晚促請美國恢復核子試爆，以免使美國在核子武器之技術方面落後……他謂：「美國不能長此不試驗核子武器……

瑞士總選結果 共黨減席數

【伯爾尼廿六日路透社電】據今日宣佈之瑞士總選結果，共黨在國會內失去……

艾克返白宮 對高峯會 有新行動

【華盛頓廿六日美聯社電】……

時事特輯

【上右】我國海軍總司令黎玉璽，於廿五日抵演城訪問。
【上中】華裔美衆議員鄺友良，抵周尼剌時向記者談話。
【上左】羅馬教廷派駐南韓新使布里尼福神主教抵西貢。
【下一】緬總統陳議接見國際青年商會主席薩克斯頓。
【下二】中文攝影排字機發明人林中國，十月廿五日自美抵台。
【下三】愛爾蘭外長艾亞康聯大開會討論西藏案時與英代表談話。
【下四】以色列總統賓斯維（右起第一人）抵緬甸訪問，以銀器一套贈予緬總理尼溫（右起第二人）。

社論 為改善投資環境告台灣
——香港許多措施都值得借鏡

日前我國立法院經濟委員會舉行會議，經濟部長楊繼曾出席報告年來經濟施政概況，其中有稱今後努力的約有三點，即是：㈠台灣人口增加率是百分之三點，如欲維持生活水平，必須以國民所得的百分之十五投資於生產事業，目前實際投資尚不及此數，故須改善投資環境，增加投資數額，使生活水準，得以逐漸提高。㈡改善投資環境，首重於外人投資與華僑投資兩方面，此兩投資條例修正案，希望立法院能在本會期內通過施行，即將對於放寬限制，加以取銷，並對外銷品原料，准予優先進口，方可提高產品水準，增進外銷。㈢降低生產成本，平衡國際收支，最為重要，今年國際貿易逆差，數大減少數千萬元，工業品比去年雖有增加，而農業品則不如去年數量，米的外銷尤甚，因此必須鼓勵輸出，凡能出口者，則准其出口，以換取外匯（節略，見二十四日中央社訊）。

楊氏所報告的是一般有關經濟措施的原則，詳細情形我們還未十分明白，但因楊氏的中心主張是着重於改善投資環境與鼓勵出口兩方面，我們知道這已相當把握了今日台灣經濟發展的正確方針，因此也願就這兩點，有關建議，略申其說：

我們知道已不止一次的說過，台灣要想經濟有前途，一定要好好吸收外來的投資，尤以對華僑投資為更不應忽略。因為就我們戰後十多年來所目睹，香港經濟之不斷向上發展，工業投資之與年俱增，出口貿易之逐漸代替了原來的轉口貿易，都是港府當局善於吸收外來投資的顯著結果。而在這些外來投資中，實際還是以華僑投資為主體，其他投資比例並不甚大。足見祇要有完善合理的制度，則華僑必踴躍投資的結果，其收效還是必然可觀的。

假如香港經濟發展可以作為台灣的借鏡，則我們也可在此指出，港府當局所用的政策，除了自由法治是它的基本原則外，另一主要的精神，便是有如管子所說的「知與之為取者，為政之寶」的妙用。例如香港原來可用的面積本來有限，近年由於人口急劇的增加，不僅居民住屋成問題，即工業設廠也受到極大的限制，在此情形之下，其勢已不能不向新界山和郊野兩方面發展，但開闢草萊到底是艱鉅的工作，在進行初期，一般人士都不會有很大信心，可是香港當局根據其百年來積的經驗，它卻會很有計劃的把開發地區首先造就了一個富有吸引力的環境，這包括修築道路、改善交通、與及建立起必要的水電系統等，都是港府本身認為必須做到的業務。這亦可以說，在民間投資還沒有見諸事實前，香港當局是已經作了一筆鉅大「投資」的。同時，香港當局還要使人們對這些擴展地區發生興趣，初期也必給予投資者以相當有利的條件，讓他們都覺得此項投資不僅並不冒險，而且還有一幅美麗遠景擺在目前，這樣一來，投資者自會為利益吸引，逐漸由少數而變為多數，由多數而形成一個截然不同的新面目。而當某一新開地區由荒野變了鬧市時，地價必然隨之高漲，政府稅收也跟着增加，於是港府那種「欲取先予」的政治手段與經濟目的，便會按步就班，如期達到。

在另一方面，港府對工商業者的態度，它也決不會對任何商人索賄錢，祇要這種錢並不違法，它也決不會對任何富商巨賈投以嫉妒眼光。有人說這就是西方的「功利主義」，其實也不盡然，因為政府一切都取給於人民，人民好比母雞，政府取的是雞卵，故必須人民先有生存發展的餘地，社會具備安定繁榮的環境，然後政府財富才會取之無窮，用之不竭。要是人民衣不暖，食不足，整個社會都沒有一個健全經濟的基礎，試想政府又從那裏去取得龐大政務的支銷？可見經濟問題絕對不能離開客觀事實，否則就必然招致錯誤，弄到公私交困而後已。而這種經濟，即令還有若干「道德」成份，也決不會是經世之圖的。

中國人一般來說，多半不了解經濟作用，有些還受了理學思想的影響，總是或多或少的對工商業者抱有歧視鄙夷的心理，由此觀念的作祟，當然不懂得「改善投資環境」正是今日台灣所必需，因此即令有「自力更生」的打算，結果也是徒託空言，無補實際，這實在是一個非常可怕的陰影。所以我們希望，為了不使台灣經濟反手自縛，香港許多措施都是十分值得虛心參考的。

各地通訊

菲外交部暫停批准 華僑遊客赴菲探親
菲移民局向外部所提建議指出 以遊客身份居菲華僑達五百人

【本報馬尼剌航訊】菲移民局一官員頃披露：菲政府可能於最近下令暫時停止批准華僑臨時遊客來菲探親之申請。

該移民局官員指出：華僑臨時遊客，根據一九五四年菲內閣政策條例准來菲探親之人數，現已超過五百人。他說：依照過去經驗，來菲探親之華僑臨時遊客如超過五百人，則當局將停發入境簽證予申請入境者，直到在菲之臨時遊客離境之後。而移民局已向菲外交部提出，現共有五百餘名華僑臨時遊客，列入目前留菲華僑臨時遊客之數中。

移民局長亦被詢及是否確已向菲外部建議停止頒發入境簽證予來菲探親之華僑臨時遊客時，亦並無確實，同時亦未加以否認。移民局長說：下令停發入境簽證，是菲外交部之權力，移民局僅有權作有關之建議。

按菲內閣於一九五四年通過一項政策，准許旅菲華僑所住在香港或其他地方之親屬以臨時遊客身份來菲探訪，其留菲期限為三個月，惟特殊情形者可申請延期留菲。

移民局長亦對一般華僑臨時遊客到期不離境一事，表示關切。

旅菲外僑五百人欠繳稅款 將被菲政府遞配出境
其中大部為華僑少數英美僑民

【本報馬尼剌航訊】菲移民局向遞配委員會建議遞配五百餘名「欠繳稅款」之外僑。據稅務局官員說，該五百餘名外僑所欠稅款，有的只一塊錢，有的則達一萬元。

據稅務局查詢，已有不少外僑之住址已逃下落不明。其中大部份為華僑，一九四七年起即欠稅不清還。

馬來檳榔嶼宣佈為白區
解除糧食管制
緊急糧食統制局關閉

【本報檳城航訊】檳城消息：檳城州政府於十二日晚公佈：由本年十二月一日起，政府將撤銷緊急糧食統制局。

自從檳城於本年六月一日被宣佈為白區以來，政府在此區內施行的緊急管制條例，已大為減低，因此，緊急糧食統制局亦已無需要。由本年十二月一日起，撤銷管制，糧食、食油等，將准與市面自由買賣。

兒童亦被中共 列入奴工範圍

【中央社訊】從很多「宣」「道」步驟展開三項活動和小五年計劃，中共已正式將大陸兒童列入「勞動」範圍，據報共匪正積極地在各地少年兒童中推行「勞動」，以無比的勞動熱情，推行「小五年計劃」。

綜合各地消息，大陸各省、市「自治區」的兒童，已組織了四百八十多個少年兒童，組織起來，參加開展「小五年計劃」，從事農業生產的勞動。

作為中共「青年團」機關刊物的「中國青年報」，十月十四日在北京召開全大陸兒童大麻子、十萬株。

中共向星洲華僑 否認截留僑滙
北平「大公報」則承認 要人民儲蓄係強迫性

【新加坡廿六日港電】中共已採取長遠政策。「儲蓄」，已由過去的與大陸有往來之機構個別搜刮進而為集體，轉向新加坡僑「愛國儲蓄」，賭買公債時，均基於「自願的原則」。

【中央社訊】用以搜刮。據北平「大公報」十月十八日透露：這次在農村實施集體的「儲蓄」，是因為大豐收入，同時各「公社」和生產隊開始秋收分配，所以企圖利用集體儲蓄將農民的收入「截留」，又可以增加建設資金的積累。

「大公報」並透露：集體儲蓄是強迫性的。如有人提出反抗，即扣上「不愛國」的大帽子，並發動「積極分子」進行批判，甚至予鬥爭，以迫令把手中所存有的錢交進儲蓄銀行作變相凍結。

為了便于搜刮，中共命令各地銀行和信用合作社，在農村的「信用合作社」，通過收購結算以及秋收分配工作，深入損益農民手中的錢，訂出搜刮計劃，目前各地農村在食堂或商店設立儲蓄組，在集鎮設立信用站，在學校、企業、機關、郵局設立代辦所。還有深入田間，逐戶辦理存款業務的流動服務組，無孔不入地進行搜刮。

中共兆黨派奉命進行反右鬥爭

【中央社訊】作為中共尾巴的各黨派，日來奉命進行「反右傾」鬥爭，據「光明日報」和「…」的報導。

「福建日報」消息：「民革」的「反右會」，最近在福州舉行。江西、安徽、上海、湖北等省的「民盟」組織也派代表參加。「民革」和「民盟」的領導人，除在會上對其成員的右傾思想大加斥責外，並向各地號召各尾巴分子要依照中共和「省委」「接受」各級「黨委」的領導。

五百多萬隻，老鼠三百四十多萬隻，蚊蠅五萬三千四百多斤，被捉了除四害工具二百五十二萬多件。此外，少年在夏秋季開展了「捕不丟雞，捉不丟粒」的捕雀活動。並發動畜牧場四百三十八個，養雞、鴨、羊、猪一千一百多隻。

中共瘋狂剝削民糧 平均每人月減五斤

【中央社訊】在瘋狂追下（如發動挑戰式的每人每戶制訂用糧計劃等），平均每人每月最少被削減了四至五斤。例如貴州全省節約糧食，三季度比去年同期下降了一億一千一百多萬斤，下降率達百分之十四（如每人每月口糧以卅斤計，即每人減少四斤前後）。其中九月份的配銷量，比去年同期下降了百分之二十三（每月每人減少七斤弱）。

又陝西渭陽縣城關「人民公社」社員郭風英一家七口，四十天便「節約」了八十三斤糧食。平均每人每月「節約」了九斤之多。

中共所透露的節約辦法，計有實行粗糧細吃，粗細搭配，乾稀調劑，按人定量，秤米下鍋，忙時多吃，閑時少吃等；並要每人每月制訂用糧計劃。

加拿大溫哥華太陽報 又發表排華言論
旅加華僑對該報此舉咸表憤激

【本報加拿大溫哥華航訊】溫哥華太陽報於十月上旬一連五天，發表新聞與評論，抨擊關於最近香港方面移民之假借結婚舞弊案，故意小題大做，擴大渲染，而破壞僑胞與破壞移民之聲譽，而鼓吹排華。各地僑胞對此均甚憤激。全加中華總會館常務委員賀文南曾向該報記者發表言論，表示不滿該報毫無根據之抨擊。但該報未予全部刊登。賀氏隨轉向名報請兆北叙，惟該報表示不願加入論調，不允刊佈，因此賀氏於本月八、九兩日在國家廣播電台向全加人士播發演說，駁斥太陽報之荒謬言論。

賀氏剖於近三十五年之中國移民來加情形，並指出對華「四三」條例實施期間，由一九二三年至一九四七年二十四年內僅有二名中國人進口，取消禁令後，一九四八年一年內，即有二十五人。而近十年內，亦不過二萬人。惟在同一期間，其他移民則有一百八十萬，可知中國人來加之又少。況且中國人少港口，但是妻子及未成年之子女，與六十五歲以上之父親和六十歲以上之母親在移民法例上，華人尚未得享有平等待遇，太陽報不特不同情華人，反而剝奪源源大批進口等語。全加中華總會館亦通告各僑團派出代表，於本月十一日會議通過組織委員會，以應付此非常事件之來臨。

編者按：近七年來，大肥報排華時調，時發時止，如一九五二年四月八日一連數天，省報大字標題，立論排華，造謠生事。該總會館即召開全僑代表大會，應付此事，結果該報在五月十五日登載賀常委文用斥駁文字，以表示歉意。一九五五年十月廿九日該報又一連三天抨擊中國移民來加，致攻排華，中華總會館又成立全僑特別委員會專實辦理斥駁該報，結果該報亦於十二月卅日登報自承前此所指各點全無根據。此次太陽報鼓吹排華則為第三次。（十月廿二日寄）

僑聯會一屆三全會議圓滿閉幕
會議決定今後華僑救國努力途徑等案

【本報台北通訊】集全球數十地區二百餘位理事，經過三日的熱烈之華僑救國聯合總會第一屆理事會第三次全體會議，已於廿三日下午閉幕。在這次會議中，曾擬定今後華僑救國的努力目標以及推行的方案。

請蔣總統繼續連任

在這次「僑聯」會議中，最被重視的議案，爲通過香港、韓國、泰國、菲律賓、琉球、馬達加斯加、日本、印尼等地區理事所提：「敦請蔣總統繼續連任領導完成復國大業」一案。大會對此一案通過了下列四點表示：㈠以大會名義上書蔣總統敦請俯順僑情，繼續連任，領導反共復國大業；並由出席大會各地區理事各推代表一人，呈遞總統府。㈡以大會名義致書國民大會各代表，申明海外僑胞擁護總統連任之願望；並請該會轉請國民大會於明年集會時，採納僑情公意，促成總統連任。㈢由出席大會各地區理事各推代表一人，前往國民大會代表聯誼會面請分別轉致。㈣以大會名義發表告全國同胞書，表露海外僑胞擁護總統連任之堅定立場與意願，籲請一致促成總統連任。㈤由各地區代表團定期舉行記者招待會，報告本會及海外各地僑胞擁護總統連任之熱望。

支援大陸反共革命

「僑聯」會議另一值得重視的通過議案，爲「普遍展開支援大陸反共革命運動工作綱要」，在該綱要中，列有四項主要工作目標：㈠動員全僑力量對大陸反共革命運動予以精神與行動的支援。㈡由個人的實踐求全面的開展，形成海外華僑支援大陸反共革命的熱潮。㈢支援大陸反共革命運動，加速大陸反共革命的全面爆發，摧毀朱毛奸匪的獨裁政權。㈣支援大陸反共運動，造成僑胞全面的愛國行動，支援祖國反共復國鬥爭，完成中興大業。

僑胞九大努力途徑

「僑聯」並通過：「當前情勢下，華僑九大努力途徑」一案，以全力支持政府建設台灣，策進反攻及積極支援大陸同胞反共抗暴運動。所定的九大努力途徑爲：

㈠「揭發俄帝玩弄『和平』魔術，並分化自由世界，瓦解民主國家，寓侵略於落後地區和弱小國家的罪惡陰謀，呼籲自由世界提高警惕，勿爲共所欺騙，並隨時制裁國際共黨的侵略暴行，以加速共產極權的消滅。」

㈡「針對匪俄對亞洲地區的陰謀策略，籲請西方國家及居留地政府正視此一地區的情勢發展，促西方國家加強對此一地區的有效援助，以及東南亞自由國家的進一步團結合作，擴大並強化共同安全組織，發揮反共力量，確保此一地區的和平安全。」

㈢「廣泛展開國民外交活動，密切居留地國民和人士，藉以增進友誼，爭取同情，從而發揮力量，結成反共聯合陣綫，並籲請居留地政府重視華僑反共活力，對華僑反共運動，予以應有的保護和鼓勵，共策當地的安全和進步。」

㈣「澄清僑胞政治立場，堅決站在反共的旗幟下，表明與朱毛共匪勢不兩立，決不爲共匪所騙而充當侵略工具，以消除居留地政府與人民之疑懼心理，澄清國際間之若干誤解。」

㈤「恪守居留地法令，對僑居地盡應盡之義務，享應享之權利，發揚華僑刻苦耐勞之精神，對僑居地建設和繁榮，盡最大最善之力量，以共享福利，而對僑居地政府防共反共措施，尤應盡力支持擁護，以防止國際共黨的陰謀破壞。」

㈥「健全并發展各地華僑團體，加強各項運動，擴大反共團結，以發展僑社事業，協助居留地政府，保障僑胞合法權益，粉碎匪共滲透分化陰謀，號召海外僑胞及時醒悟，重返自由，共同爲反共救國而奮鬥。」

㈦「充實并發展華僑文教事業，提高僑教效能，以培育僑社新生力量，打擊匪共的文化，并發揮正確宣傳力量，粉碎匪共之虛偽欺騙宣傳，促進與當地人民間的相互瞭解和文化交流。」

㈧「適應當地經濟狀況，當與當地經濟事業協調合作，共同發展工商企業，促進居留地經濟建設，鞏固及發展本身事業，並盡量增進而設法加強本身及居留地與祖國間的經濟關係。」

㈨「全力支持政府建設台灣，策進反攻，與積極支援大陸同胞反共抗暴運動，在總統反共復國聖戰指導原則領導下，合力并進，早日光復大陸，消滅共匪。」

請政府確定護僑政策

此外，「僑聯」會議并決定於明年召開第二次代表大會，以產生第二屆理事，并討論今後「僑聯」努力方針。另通過其他議案等件，其較重要者有：㈠請政府確定護僑政策，并切實執行。㈡請政府切實注意僑教，并改進僑胞申請出國護照手續。㈢請政府改善電播事業，增強對海外廣播。㈣請政府改進郵政，以利僑胞。㈤請政府嚴緝向國內郵寄包裹，以維國家尊嚴。㈥請政府繼續整飭印尼忠貞僑胞，并妥籌善後辦法等。「僑聯」會議并決定推派代表分赴金門、馬祖，慰勞前方將士，并慰問台灣水災地區，同時，以大會名義函請台灣省府轉達台省中南部同胞。（本報駐台記者黃錦十月廿三日寄）

一枝「喜百利」，
春風吹得意！

最佳美國濾咀香煙
上至享受正純味煙

最新喜百利香煙之高貴濾咀其濾層達四十萬層以上故能濾清所有雜質保持純正煙味使吸者獲得吸煙之最高享受
此精美之完善濾咀經用最新方法一試再試已証明喜百利香煙使任何其他上等濾咀香煙望塵莫及

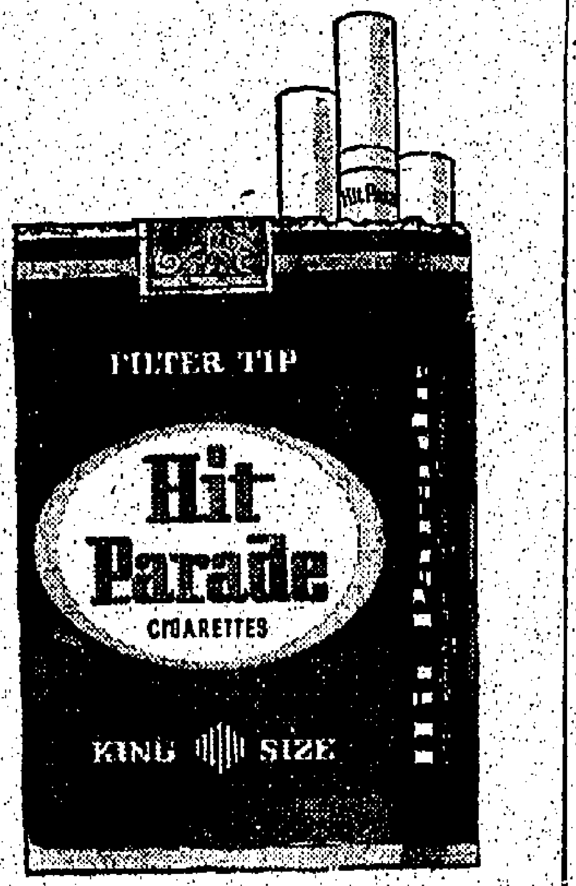

每大包祇售一元

工商日報 分類廣告
每段 大字四個・小字十四 大洋九元・價廉效大

尋人
天父：南 即回 示 事解

國藥 蔡德芬醫師 七代祖傳卅年經驗
耳鼻喉 頭部 痛症

日本新技術 美容
康寧整容所
曲眉 疤痕

謝宇 皮膚科
暗瘡 雀斑 白蝕 疑難

余日初醫師 外皮 雜症 痔瘡

王若蘭 婦科 秘經丸

李冰妍 婦科

共產黨垂涎的伊拉克

卡遜因何被行刺

這個沒有政治經驗的人，想利用共黨與民族主義份子，結果兩面不討好，反而引起一片混亂局勢。

具有豐富油源的伊拉克，自一九五八年流血革命後，已成為共黨的目標。十月七日，總理卡遜被人行刺，伊拉克政府雖然說刺客祇是一夥徒黨，但卡遜所處的微妙地位，刺客可能是共黨，或憤怒的民族份子，或意見不同的各個派系。

自本年仲夏，卡遜獲得了共黨和他們敵人的互相鬥爭，渡過了一次一次的危機，但究能支持多久，已成為中東的大問題。

此次行刺的企圖，已指出了一般人對當前的憂慮，即卡遜如被殺，伊拉克組織最好的共黨，可能奪取政權。據來自伊拉克的游客說，國內的緊張，數週來已在增加中，共黨曾一度得勢，旋被遏止，現又蠢動，軍民族主義份子，是極度反共的，現已預備與共黨攤牌。

首次卡遜的生命有危險，及共黨企圖打開共黨奪取政權的道路，係發生于九月，反對卡遜的示威暴動中，此項證明經已顯露。

九月的暴動，是由民族主義份子所長演，在暴動中，卡遜的保衛被擊斃，……

也看到自己民族低落，可能轉向共黨，以便共黨支持的外援。他對付民族主義份子的行為，亦很可能使他將來無法與他們合作。最近的演講與陰謀中，共黨最少在消極方面，已獲得成就。

據專家說，卡遜被敵時自以為可以利用共黨，並能隨其所欲而予以停止。如果他能得到陸軍支持，則他可能有效地對抗共黨。據巴格達的消息說，卡氏所以迅速批准處十三名軍官死刑，是因他決定從份子。現在，蘇俄與中共，均從宣傳方面支持伊拉克。蘇俄爭取伊拉克與北平，願意共的歸附。蘇俄等以軍火供給卡遜裝備陸軍師，並應允在七年內予以一億三千七百萬元的援助。當西方技術人員離開伊拉克時，蘇俄便派人便來接替。

在卡遜的政府困難和陰謀中，還有若干經濟問題，使之更複雜。革命後試圖「土地改革」，結果弄糟，減了百分之五十至六十。收入減少，勞工散漫。在巴格達，沒一個觀察家，願意預言伊拉克的結果如何，但多數同意：「卡遜能否應付這些經濟問題，加上所發展的事實，……他執政之期，是屈指可數了。」（啓賢）

國際剪影

以舊事來推算

卡遜命運難長久

伊拉克總理卡遜於本月七日被刺客狙擊，身中三彈而僥倖於死，謠言滿天之際，但卡氏前途，機會甚微，有人料其難於來夏七月仍為總理之席。

卡遜能夠維持其總理職位，其命運（或其性命）僅及三比二強而已。試細推算，係以過去兩年來中東這地區的風雲變幻為根據。

兩年來，阿剌伯國家的十一名領袖人物，四人已不在位。此四人中，三人受政治的放逐，一人已不在人間。

受反對份子的暴力而死亡的，有伊拉克的國王費瑟及總理努利，時維一九五八年七月巴格達軍事叛變，阿氏與國王同遭不測。現已去職而仍在人世的，黎巴嫩前任總理夏蒙，約旦前任總理，和叙利亞前總理阿薩利。

夏蒙總統為五個月的暴亂後，於一年前讓位與謝哈勃將軍。去年十一月，蘇丹發生軍事政變，卡里爾總理為阿保德少將所逐。

叙利亞前總理阿薩利，一九五八年初叙利亞與埃及合併為阿聯，阿氏乃悄然下野，其時有人指摘阿氏陰謀與反納塞爾的伊拉克份子結合。

尚在人間的七名阿剌伯首領中，有一位是年老疲弱的也門王阿密德，他年已六十八，是一個封建王國的專制君主，自一九四八年以來，發生變亂雖達六七次之多，而他依然無恙。

納塞爾自一九五二年在埃及倡亂以來，即高踞此古國之首席，並而以總統資格，統領阿剌伯聯合共和國。他曾說過：他將繼續統治以至有更好手的刺客來臨。

利比亞自一九五一年成為國家以來，埃德里斯國王即為此統治者。

約旦王哈辛，現年僅二十三，自一九五三年在位以還，中經軍事大變最少三次，至今仍屹然不動。

沙特阿剌伯的沙德王，於一九五三年繼王位以至今日。

突尼西亞與摩洛哥，均於一九五六年取得獨立，在位者並無更變之兆。突國總統布爾基巴，摩洛哥王為穆罕默德五世，雖有內閣的頓覆，但在位如故。

中東各地領袖，在位最久者為伊朗王巴里維，他遠在一九四一年已登王位，一九五三年八月曾因變亂出走，其後不久又恢復王位。

以色列總理古里安，自一九四八年以色列獨立後，任總理至今，已十一年之久。可是，土耳其的總理曼德里斯也不示弱，曼氏由一九五〇年起就任現職。

巴基斯坦的首領人物，成功較少。兩年前，巴國的總理是受過英國教育的蘇拉瓦第，但當阿育布將軍於一九五八年十月奪取政權後，蘇氏和米爾薩都被政治潮捲去了。

卡遜在伊拉克的地位，被視為中東最動搖之一，他與左右派之人，均結仇敵，恐難逃極端份子的辣手裡。（郎）

越南建軍經過（續完）

最後的大困難地，是在於武裝部隊本身的組織，我們的步驟，是沿着下列路線進行的：一個參謀總部已經成立了；一個總指揮部已成立了；十個師的部隊也組織了；不過，待舉的事仍多，不僅要促進武裝部隊的訓練工作，而且要保證在戰爭恢復時的適當配合行動。我又要在這裏引述那位高級越南官員的話。他所說的是：

「……是我不能在這個文件中提出的。最近的發展之一，是基本作戰部隊的改組，二個新步兵師已在假定戰爭的各種條件下完成了戰地試驗，並已被承認達到標準。當改組工作完成後，我們的部隊將是更能夠自己作戰，更能夠訓練以及參加一個設計良好的戰役。這個師的特徵是在作戰期間能夠吸收約二千名苦力，以擔任運輸軍火和供應品的工作。」

「一九五七年七月，第一兵團成立了，第二兵團成立了有四個師，在一九五七年下半年，有三個師和適當數目的輔助部隊，和類似的輔助部隊。自這時起，在大單位的訓練方面有很大的進步，而這些兵團的實力，如果用美國軍隊的標準，所費約五……」

「年來官兵們舉行了兩次大規模的作戰演習。……」

……結論，我想綜合有的相當是國際援助的金錢和時間，以及軍援顧問團和越南武裝部隊共同努力的結果。他們現在能夠維持內部安全，並可將保安職責移交民政機關。……

決定日本投降的一役

十五年前最大海戰

當年的十月廿五日，美日雙方出動二百多艘軍艦的雷伊泰灣戰役，美國一舉而粉碎了殘存的日本海軍實力。

十月廿四日是「雷伊泰灣戰役」的紀念日，十五年前的那天，美國強大的艦隊，摧毀了日本艦隊，為收復菲律賓及其擊東京鋪了道路。在這戰役中，美國艦隊，支援了麥克阿瑟元帥的軍隊登陸雷伊泰島。戰役的所在地是波濤洶湧的五十萬方哩的西太平洋。「雷伊泰灣戰役」，是一連串空前龐大的海戰中最偉大的一頁。

「雷伊泰灣戰役」，擊退了……對菲律賓的威脅；「雷伊泰灣戰役」，是一連串……決定日本……

……（七）

你知道：

聯大對西藏問題有何決定？中共反右傾運動發展怎樣？

㈠共黨發動的叛亂，係由何人指揮？
㈡剛果中部的土人內鬨，因何事引起？
㈢以前來源調解寮共的叛亂，現況如何？
㈣中共的反右傾運動，已發展至怎樣高潮？
㈤現在所知，美洲是由那先發現的？
㈥英工黨在一次大選中失敗的主要原因何在？
㈦美蘇發現什麼影響深遠的事件？
㈧西方首腦會議，將在什麼時候舉行？
㈨蘇俄所發射的宇宙火箭三號，是否繞月球運行？
㈩蘇俄的人造奶，係怎樣做成？
……
聯大對西藏問題有何決定？
……

一週時事測驗

答案：

……（答案從略，字跡模糊）

你知道：

人造奶係用何方法製成的？？體重對壽命有何直接影響？？

士瓜灣 南洋現貨 獨立洞樓

大昌 大道中45號二樓 電話：三三六〇五八〇、二二九五

尖沙咀 四萬呎租售

高息樓 大批出租 新樓均有

北角皇都戲院旺舖

分大高息 華僑區 青山道

海風涼樓 碼頭舖位

利成 出售 九龍彌敦道 電話：六四九〇九五

工商日報 分類廣告 大字四個 小字十四個 每日 三元九角 價廉效大

佐敦道

下鄉道

中環 鐵崗 園林大樓 即日買樓 即日入伙

百輝大廈 麥當奴道72號

廈華道奴當麥 洋樓租售 電話：24361 30589

志盛建築公司

砵蘭街

下鄉道 二萬六千元起

元洲新樓

章記

寫字樓 出租

寫字樓 租出

車縫女用品

均益有限公司 電話 40422 40209 40036 40208

總匯 衣睡 民興百貨公司 電話 62081

高炳記洋服公司 電話 61200

萬茂公寓

招生 免費會考

國際

婦女補習學校

識英字法

營業 酒樓檯布

HERMES Baby 瑞士老牌 好美字 手提打字機

出讓 洋房廉讓

啟事 鄭重聲明

買屋聲明

遺失啓事

遺失作廢

中醫 熊國輝 皮膚癬

保證根治

精神醫館 芳洲 諸般煩惱 狂亂失眠

崔玉英 婦科

喜閑

余伯泉 痔瘻

陳漢光 外皮

專科 耳鼻喉

黃華滿 痔瘻

千廣發 癬

白蝕

尿病

瘻

洪亮 醫館

立止久咳哮喘 咳 史達生

鼻 耳

哮喘 保證斷根

嗚謝治愈頭暈心跳

簡麗英 婦科

婦科丸

羅四維女醫師

何天德專科 婦科

開放外皮 癬 疑惡

瘡科皮膚 尹國良

梁鳳鳴 專科 婦科

本港新聞

戶口調查後年三月舉行

估計屆時人口將達三百至四百萬
明年十月先作試驗性調查

【本報專訊】據港府新聞處稱：本港定一九六一年三月七日(星期二)，即農曆辛丑年正月廿一日舉行戶口調查。戶口調查專員彭德，昨日(星期一)在街坊會首長會議席上稱：上述之戶口調查日期，已由港督會同行政局批准。

選擇該日期，係基於下述各種原因：㈠天氣可能良好；㈡是屆新年與渡週，生意較為清淡，且農民均在家；㈢中國式及西式計算年歲，在該日之差別幾乎一致；㈣往中國大陸探親之本港居民，此時均已返港，而來港探親之大陸人士，亦已離港；㈤該日並非公眾假期，亦非傳統性慶典日子。

彭氏稱：本港最近一次之戶口調查，係於一九三一年舉行，當時全港人口，約為八十五萬。時至今日，本港人口估計，約達二百八十萬。到舉行戶口統計之日，所得數字可能為三百萬至四百萬之間。

彭氏續稱：政府必須獲知正確之數字，始能對香港前途作準確設計，為全香港居民謀求最大利益，戶口調查不僅為調查入數，亦為施行統計工作者提供情報，必須獲得一切有關資料，例如年齡、性別、婚姻情況、出世地點、教育程度，以及職業等等。

利用戶口調查所得之資料，可使吾人獲知許多事情。一旦獲知人口之數目及成長趨勢，數學家即可計算在未來任何一時間人口之數目及達到某一程度。在進行該項工作後，即可測算確定在未來任何一年內之適齡入學兒童數目，從而使政府設計入數，供應必需之學位。戶口調查數字，又可顯示將來需要若干房屋、醫院、及診療所，以及此等建築物及其他康樂設備，最好在何處興建。工業家及商人，亦能擬訂其未來計劃，因彼等可根據戶口調查資料，以估計市場之大小，與及任何區域之適供勞工力量。

戶口調查所能提供資料，可以顯示各行業所僱用之工匠人數，工匠之退休情況，與及未來每一工匠行業所需要之工人數目。彭氏強調指出：此項戶口調查，將就人力所及之範圍內，使統計工作可以獲完滿結果。

戶口調查所問之問題，將有廿二項，由官方調查員逐項填下，伊等由供應資料之人士處得悉，所有調查之資料，將嚴格保持秘密，吾人將保證此項戶口調查不[illegible]。

彭氏又稱：現代之戶口調查技術，主張在舉行正式戶口調查之前，先作一次示範性調查，以便測驗[illegible]，包括統計機構在內，此項示範性調查，定於一九六〇年十月廿五日(星期二)即農曆庚子年九月六日舉行。(二)

彭德謂獲知正確人口數字 可對香港前途作準確設計

越南領事慶祝國慶 護督昨參加酒會

【本報專訊】[illegible]

一位巴基斯坦退休少將 訪問共區後抵港
據說毛澤東曾關懷他的著作，因為逗留大陸時間太短，不願對中共政權加以批評。

【本報專訊】巴基斯坦[illegible]少將[illegible]，對大陸的評論。他說，在大陸訪問二月[illegible]。他著有「中國人民[illegible]」[illegible]

模罕默汗少將曾[illegible]

醫務總監麥敬時廣播 請兒童家長合作 消滅危險白喉症
出生六月嬰兒即可接受預防注射 隔四星期後再注射一次始能有效

【本報專訊】醫務衛生總監麥敬時醫生，昨晚在香港商業電台及麗的呼聲之廣播演講中，指出現時白喉症對兒童之危險性極大，故彼尤其向家長們呼籲，與政府合作，使十歲以下之兒童不致因患此疾喪生，則至少要有四十萬兒童接受初次及第二次注射，方克有效。

麥敬時總監係於昨晚七時五十分在香港商業電台英文台及麗的呼聲銀色電台，八時在香港商業電台分別作白喉症之廣播演講。中文演講則由一位華籍醫生於晚間[illegible]在香港商業電台中文台廣播；八時半在香港商業電台；九時十五分又在麗的呼聲金色電台分別廣播。茲將之全文如后：

容易傳染

過去數星期，各位必有讀過有關白喉之新聞，在各大報章上亦看見預防白喉運動之新聞，在各大建築物上看見預防白喉之招貼，又在影戲院內看見預防白喉之影片，有以為事不關己，亦有聽過這些廣播，但我仍不斷將此問題提出討論，實有因由。

吾人所關懷者，乃公共之健康，今日之兒童，即明日社會之棟樑，吾人無不盡力設法給予兒女們以十全之保育。白喉易於傳染，乃由病菌寄生於咽喉口腔內而起，病者不但呼吸受阻，抑且心臟肌肉及神經系統亦受其毒害。白喉嫌疑之病，尤以兒童為甚，但白喉可以預防，若不幸染得此症，亦可醫治，既然吾人有辦法可以預防此疾，白喉應不成為兒童致死原因之一。

注射預防

政府當局在香港、九龍及新界，皆設有注射站，免費為民眾注射白喉預防針，各公立醫局診所皆可為人施種，現所論者，乃各家長之合作耳。

接受白喉預防注射之辦法如下：未入學之兒童，可作首次接受注射，起初注射一次，隔四星期再注射第二次，如是即可獲得抵抗白喉之功效，以後每屆入學年齡時，補充注射一次，此種補充注射，其所得之免疫性效果，因時間而減少，必需補充也。

欲撲滅白喉流行，估計至少要有四十萬兒童完成接受第一及第二次白喉預防注射，不幸今年接種數目減少，故白喉仍流行於本港。為人父母者，無不愛其兒女，豈無價值任令白喉侵害其兒女嗎？

家長注意

此種無辜幼童之死亡本可以避免者，但[illegible]

近年數字

所以能為白喉之[illegible]，多由父母缺乏預防白喉之常識，或未認識白喉流行之嚴重。現謹將近年白喉流行之情形詳為奉告：一九五六年本港有白喉症七一四宗，內有死亡七十五宗；一九五七年數目增至一千三百九十宗，死亡一百[illegible]宗；一九五八年共有一千五百五十五宗，死亡一百三十四宗；今年雖未屆終，但已有一千四百多宗，今年未數目將可達二千宗，死亡可達二百宗。

美參議員查維斯離港 盛讚香港行政措施
居民亦有禮和藹勤奮

【本報專訊】美國參議院撥款小組委員會主席查維斯，來港作四日訪問後，已於昨日(星期一)離港。此位美國參議員(代表新墨西哥州)，並為專門研究美國國防預算，現正調查美國用於世界此一地區防衛費用之資料。

參議員查維斯於登機赴呂宋前稱：彼對政府及人民所關心之事務，厥為美國納稅人之金錢，在何處使用及如何使用，且已在太平洋地區視察許多設備，並見許多優秀之軍官、文員與軍人員，余對彼等之貢獻，深有讚賞。

參議員又稱：「余認為香港乃一個令人最感愉快之地方，居民均彬彬有禮，和藹可親及十分勤奮，此與全世界各地華僑相同。彼等已表現彼等有力能謀生活而致產生之印象。在維持世界自由與民主之觀點而言，香港實值得引以為榮之地方。彼等之良好成就，余對英國及其在香港之良好管理，表示欽佩。」

電力低廉勞工不愁缺乏 在台灣投資設廠 有百利而無一害
九龍總商會歡迎觀光團返港席上 雷少明潘壯修報告祖國進步實況

【本報專訊】九龍總商會昨日下午六時在會所舉行會議，并歡迎回國觀光團歸來，出席者有總商會主席何伯昌、副主席潘壯修、黃右公、江茂森、周載堯、吳多泰、雷少明、梁乘經、黃錦、陳邦綸、黃大錦、黃國威、鄧國棟、岑祖揚、余秀貞、楊朗、黃丁田、陸昇平等數十人。席間主席何伯昌報告接待觀光團返港及日本商會來函，邀請參加各地商會聯合會，共商今後聯絡事宜。會中黃大錦報告觀光團參加雙十國慶及台灣經濟建設情形。

觀光團團長雷少明，顧問潘壯修等先後報告在台灣所見，[illegible]。潘氏謂：電力廉宜，但目(前)一切物價，[illegible]工資方面，亦因生活程度低而比較本港低廉許多，一個由廣方供膳宿之技術工人，每月工資新台幣八百元，但已足夠維持生活，普通女工不供膳宿之工資，每月新台幣約伍百元，而且不愁勞工來源缺乏，因為人人都習慣勞勁，不論家境如何，亦要工作，而且服從命令，不愁反調，勞工所得之工資雖低，均能維持生活有餘，這表明并非該方待遇不良，投資設廠有此低廉勞動，不用說是有百利而無一害。

雷氏報告此次觀光及參加全國商展經過，並回國參加雙十之日，曾參加巡行閱兵，其後往台中南部水災，現已漸次恢復原狀云。隨後由關彭坤報告觀感。(東)

政府水務工程師演講 石壁水塘完成之日 供水情況仍難好轉
政府現正研究兩項極龐大計劃

【本報專訊】倫敦賓尼、德頓、賓萊合設公司之合夥人，兼本港政府水務工程顧問工程師G．A．R．薛巴德，昨晚在香港電台及麗的呼聲(包括電視)廣播本港目前供水情形，包括縮短供水時間之原因，以及政府對將來水塘所擬訂之計劃。

薛氏廣播稱：依本港供水觀點而言，本港天氣特別不佳，因約有六個月天氣非常多雨，另有六個月則十分乾旱，於乾旱期內，溪澗水量大為減少。

本年夏季雨量超出平均數字百分之卅三，惟從今夏季雨量充足，乾季內唯一可用之水，亦僅為各水塘所存者而已。

下一次雨季何時開始，無人能預測，因此政府不能不試行將耗水量節減至一個限度，使各水塘之供應，能支持至明春雨季到臨。如於乾季開始時，耗水量即超過此一限度，一如本年實然，則勢必進一步施行制水；不然，於乾季終結以前，各水塘均將告乾涸。

薛氏並指出：有人建議，另建一個水塘，專為一年中非常多雨之用，以免造成過去之雨季內各水塘溢滿，薛氏謂此舉將費未免過鉅。

薛氏稱：在著手興建大欖涌水塘時，此乃政府所建水塘計劃之一部份，惟迅即發覺由於人口增加，必須提早將全部計劃實施。

薛氏認為：任何人均不能預料戰後本港人口增加之速率，會如是之高。

在研論本港現時所採取之解決食水問題，並非拔後善策。[illegible]

步驟時，薛氏謂石壁水塘計劃，刻在順利進行中，一九六三年該水塘建成後，將可增加存水量約百分之五十，同時多添內之得水量，每日可增加二千七百萬加侖。

薛氏又稱：耗水之趨勢顯示，即使石壁水塘建成之後，本港居民所獲之供水情形，亦不會比目前為佳，[illegible]

薛氏稱：本港政府對於海水淡化之可能性，與當局注意，現正研究[illegible]以合理成本供給食水。[illegible](二)

越南兩華僑團體 今離港回國觀光

【本報專訊】越南華僑觀光團一行十六人，昨日下午由西貢乘法航班機抵港，[illegible]該團全體名單如下：[illegible]

香港仔一貨車出事 輾傷途人撞向大樹

【本報專訊】昨日下午四時，香港仔田灣一貨車失事，撞傷一人，[illegible]送瑪麗醫院救治。傷者[illegible]

林俊傑不准保釋 高院駁回抗告案

【新亞社】林俊傑向高院抗告，要求准許保釋案，經大律師[illegible]昨由高院法官[illegible]駁回，[illegible]不准保釋。

[illegible]情形不同，控方不反對被告人保釋，而在本案中，控方則反對，且在本案之環境，被告人仍應受羈押不准保釋。

美國「華埠小姐」李麗卿抵港遊覽
希望在港大旁聽一月

【本報專訊】一九五九年度美國「華埠小姐」李麗卿，昨日下午六時，由泛美航空公司班機抵港。李小姐於月前隨團到達遠東，並回國參加雙十國慶，又到過馬尼刺、新加坡等地遊玩，歷時五個星期之久，昨天她對記者稱：「這次她在東方各地旅行，感到十分快樂，希望在香港作一個月逗留，遊覽香港景色。她現在係夏威夷大學文學系一年級學生，她很喜歡訪問香港大學，並希望作一個月旁聽生」。記者問她此次獲選經過，她答道：「她是從十五名競選人中獲選，獲得免費遊覽遠東各地」。記者又問她年齡，體重，和高度，三圍尺碼等，她說：「現年廿一，一百廿五磅，五呎六吋高，至於三圍尺碼，就不願奉告」。記者又問她有沒有男朋友？她說：「朋友多得很，但沒有一個稱得上密友」。

記者又問她對祖國印象如何？她說：「祖國山河美麗，物產豐富，她曾到過日月潭遊玩」云。

圖為昨日抵港之華埠小姐李麗卿。(本報記者杜攝)

老翁跳樓重傷 女子疑曾服毒

【本報專訊】昨日下午三時十分，本港西環德輔道西二六三號，有一老翁從該處天台跳落，[illegible]

聯邦盲人福利協會 五年擴展計劃 包括香港在內

【英國新聞處倫敦廿六日電】大英聯邦盲人福利協會之執行委員會，最近發表年報，該年報檢討該會擬於今後五年內為各聯邦地區包括香港在內之盲人而實施之計劃，即為促進教育、鄉村訓練及醫藥等計劃。該協會已展開發展之新階段，將於今後數年內擔當更大責任，協助聯邦內較落後地區策動盲人福利運動。

在今後五年內，該協會在與各地政府及海外社團合作之下，希望將各屬民地中接受教育之盲人數，由一千三百五十人增至三千人，並將大部份工作人員及款項，專門從事一項擴大之鄉村訓練計劃。據報告謂：此等計劃將為有急切需要之國家開立盲人福利工作之新榜樣，該協會建議之醫藥計劃中，有一項為採取更有效方法以控制沙眼病，根據紀錄，此症為失明[illegible]

空軍司令副官 福特抵港履新

【本報專訊】香港空軍司令部新任副官福特中尉，如已抵港履新。前任副官金巴士中尉任該職已兩年云。(二)

天氣預測

今日天氣預測：吹和緩之東風，晴朗，有局部地區吹疾風。

偽冒流亡學生名義 兜售工藝品行騙
有關方面籲請居民注意

【本報專訊】頃據「職員」以他處購得之劣質廉價工藝品，轉向港九居民兜售，[illegible]D.G.TAYLOR來函指出[illegible]

大興參茸藥行 九龍分行今天開幕
經營人參、鹿茸、正高麗參兼營金銀找換及中西環球名藥
總行文咸東街七三號 電話：四四〇三八四
分行九龍大埔道八十二號

大寸洋服 擴張營業 贈送乾濕褸

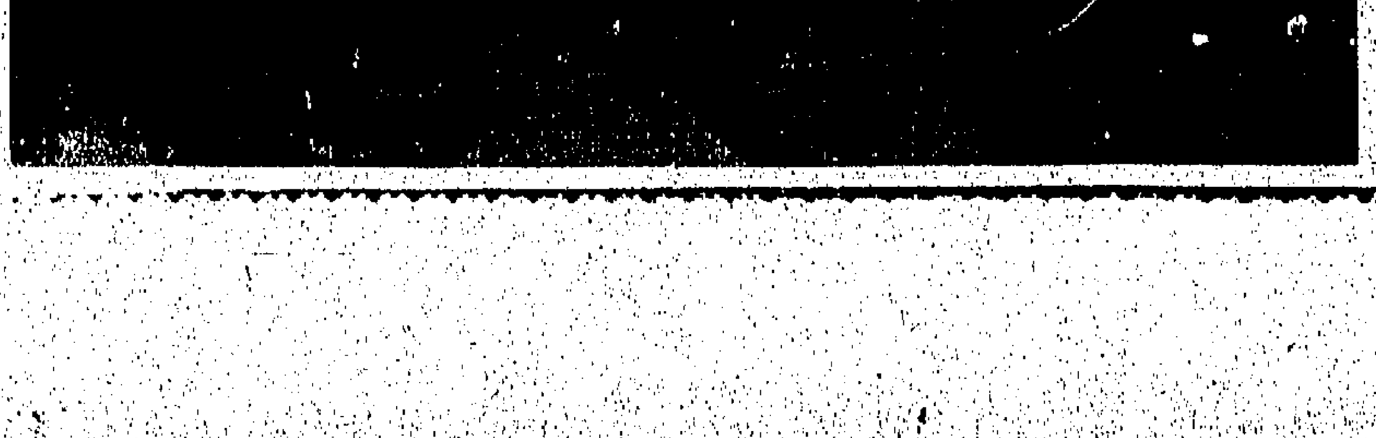

一望無涯大寸工場之一角
敢誇第一流業務冠全行
保証純毛絨 絕非快靚貨
東區灣仔道[illegible]號 電話：七[illegible]

驚動天堂！ 觀眾運動
顧客定造西裝一套，一百二十五元送名貴英國甲巴甸乾濕褸一件(價值一百二十五元)

本港新聞

兩副幫辦及一男子 串謀貪污疑案開審

專查貪污人員供述拘各被告經過

【新聞社】工商處兩名副幫辦與一失業男子，涉嫌串謀貪污索款，指彼等串謀向九間多間地舖勒索取銀款，作爲對有關違例事件不採行動之交換條件。此案昨日開始在九龍地方法院開審，正式聆訊。被告律師主控，警方由警務處專查貪污部偵探督察協助。被告：㈠賀汝容，廿四歲；㈡周健雄，廿八歲；以上兩人爲工商處副幫辦。㈢莫可，四十歲，無職業。九項控罪如下：㈠控三名被告，本年一月十四日至二月廿二日期內，串謀作貪污性索款行爲；㈡控第一、二被告，二月四日在何文田街卅號地下，貪污索款一千五百元；㈢控第三被告，在上址作貪污收受港幣二千五百元；㈣控第二被告一月十八日在威遠山道七零一號貪污索款一千元；㈤控第三被告在上址貪污收受一千元；㈥控第二被告二月十八，在西洋菜街一九零九號K地下貪污索款二千五百元；㈦控第三被告在上址貪污收受港幣二千五百元；㈧控第一、二被告於二月十九日，在炮仗街十三號貪污索款二千七百元；㈨控第三被告，在上址貪污收受港幣二千七百元。

三被告供否認控罪，第一被告延聘羅士偉律師代表辯護，第二被告延王澤長律師、文大律師代表辯護，第三被告則由毛烈律師代表辯護。

昨日開庭後，首由主控官向法庭陳述案情稱：約於一九五八年中，有一男子名余健忠者，曾因販賣酒牌之事件，被法庭判處入獄六個月，因酒牌係由余負責者，但余有少量存貨隨時，當余出獄後，與第三被告相識，復被及余以前販賣之酒牌仍得與樓房使用之事，第三被告謂可介紹余與首次兩被告認識。余曾說出以前所販賣之酒牌地點與各樓房。未幾，余分別由三被告人分次前往各樓房，向樓房之負責人提出警告，謂其樓房瞞入之酒牌問題被成數分已經嚴重之處分，如一冊弱護，可能停業，並將有更嚴重之事發生。三被告人乃以此種藉口，進行其索款項之勾當。三被告人其中有時兩人同去，有時單獨進行，亦有三人前往向各該樓房之負責人勒取款項。

主控官陳述案情後，即分別由證人出庭作證。

首由警務處專查貪污部高級探員許坤洪作供稱：本年八月十日正午十次時，奉命往工商處拘捕首被告，下午再拘捕首被告，警誡後，將之帶返警署。

專查貪污部幹探陳瑞生作證謂：八月十日彼在該校拘捕第三被告，警誡後，帶之返警署。

油麻地警署辦案幫辦聶比遜作證謂：八月十一日，彼在警署內舉行認人手續，彼將三被告人分別安放於廿四人中，供十一名證人辨認。結果彼等均先後認出三被告人。

油麻地警署探員錢聖作證謂：八月十一日在警署舉行認人時之情形，其證供大致與聶比遜幫辦之供詞相同。預審各證人供述完畢，均分別由三被告人之代表律師先後盤問其證。此案昨日審訊未畢，押候今晨續審。

民安隊本週日在政府球場 舉行週年學術賽

由民安處長秦利主持檢閱 規模之盛大爲歷屆所罕見

【本報專訊】民眾安全服務隊第六屆週年學術比賽，……然後乘車，在永安公司中區分行，組操決比賽之優勝隊……一日（星期日）上午……民安處長秦利將檢閱……民安隊官員逾二千三百人分列兩隊……規模之盛大，爲本港……所僅見者。

比賽結束後，將由……頒獎……三項新獎品……

復臨安息日會 演講比賽結果

【本報專訊】……復臨安息日會，於前（廿四）日晚七時半，假座九龍界限街五十二號大禮堂舉行「節制演講及招貼設計比賽」，參加比賽者均爲該會所屬之青年……結果如下：……

國語影星石燕 今飛台拍外景

國語影星石燕，前兩月到東京去，替新派公司拍彩色片「碧水紅蓮」外景，回到香港後，忙了一個多月，把全片拍竣。該片是石燕與林黛合演的，石燕個飾演的，是個年輕青春的小姑娘，還擔飾演女作「劉蘭」一片的……新派公司於……所以「碧水紅蓮」完成後……她的第二部新片「鳳閣恩仇未了情」……定於今（廿七）日下午二時，偕同女主角……乘ＣＰＡ機飛台，大約一個月可拍竣。

警員索賄判囚六月

雷警勒索兩人判監

【新聞社】……警員……被控向一男子勒索五元鈔票……判囚六月……

「預防勝於治療」 勞工處主任蘇雲 明天講工業問題

【本報專訊】英國文化委員會，現於每星期三舉行之一連串講座，其第四次演講將於明（廿八）日下午六時，在九龍舉行。……演講者將爲勞工處勞資關係主任蘇雲，其講題爲「預防勝於治療」……

啓德開辦夜航後 航空氣象觀測 例常工作改變

【本報專訊】……啓德機場開辦夜航後，天文台之航空氣象觀測之例常工作，已有改變……

空軍警犬賽 定明天舉行

【本報專訊】英駐遠東空軍警犬……定明（廿八）日在啓德空軍機場舉行……

人在澳甫出獄 踏入港境又被拘

因犯竊案一人判入獄三年 餘一人還押候調查後宣判

【新聞社】曾在澳門入獄之兩男子……被控……判入獄三年……

釣魚比賽

蔡洪榮獲冠軍 農曆新年頒獎

【本報專訊】香港業餘釣魚會本年度釣魚比賽……蔡洪榮獲冠軍……

文武廟秋祭 今日正午隆重舉行

【本報專訊】荷李活道文武廟，乃香港歷史最悠久之廟宇……每年於農曆九月舉行秋祭……今年定於今（廿七）日正午十二時舉行……

麗的映聲訪問 三院總理夫人

今晚九時四十五分播映

【本報專訊】東華三院當年總理……定於今（廿七）日晚九時四十五分……

左圖：平劇名伶……「銀空山」「大登殿」……

美國實賽油公司 歡宴各商號代表

【新聞社】美國友邦保險公司……

順德同鄉會 理監事選出

何廣仁任會長

【本報專訊】九龍順德同鄉會……

主席宋常康表示 有條件下可退位

九龍五旬節會教堂業權訟案押候

【新聞社】九龍五旬節會教堂業權訟案……

城砦老人街命案

三名被告候解高庭定讞

【新聞社】本年七月……九龍城……

膠類產品工職會 二週年紀念盛況

第三屆執委同時就職

疋頭零售商會 擴大徵求會員

播音電視簡目

香港電台：七時報時，「黎明之歌」……

商業電台：……

麗的呼聲（銀色）：……

麗的呼聲（金色）：……

麗的映聲：……

香港政府公告

爲聘請公務員事

香港警務處公告

爲警務處長郵政信箱事

任何人士如有機密情報欲向警務處長報告者，可投函郵政總局信箱一九六〇號……

一九五九年十月廿四日

拍賣大幫什貨廣告

……一九五九年十月二十九日星期四上午十時三十分……

香港 勿拍賣行啓

香港賽馬會

一九五九年十一月七日第三次賽馬

第一日

香港賽馬會

九龍立信會計專科夜校招生

遠東航空學校

新班十一月二日開課 續招新生

退股聲明

退股人 姚源港 承股人 任勵志 陳汝沃

一九五九年十月廿六日

鳴謝 聯泰保險公司賠償快捷

聯泰保險公司地址：……

海員通告

爲「香港領海，維多利亞港政府繫船浮標號數」改變事

一九五九年十月二十二日 海事處長 柏赫

海員通告

爲「香港海，青衣島林巴拉水道，設備燈號」事

一九五九年十月二十三日 海事處長 柏赫

教育與文化

赤柱漁民新校舍昨天補行開幕禮

合作管理處長陶建致訓詞 副處長夫人啓鑰情況熱鬧

【本報專訊】赤柱新建之漁民子弟學校，業已落成開課，昨（廿六）日下午二時半舉行開幕典禮，由合作事業管理處副處長賴治夫人啓鑰，情況頗為熱鬧。[illegible]

圖片說明：赤柱漁民子弟學校新校舍昨開幕，合作管理處副處長夫人啓鑰時情形。（本報記者百豐）

工專今天開放 歡迎各界參觀

增建工場實驗室將完成

[illegible]

港大校外課程部 夏冷滴今天講述 美國經濟之發展

薛壽生講公共行政學

[illegible]

大同中學六週年校慶

[illegible]

西大校友會昨改選理事

[illegible]

香港電台舉辦 中國歌樂欣賞會

聽衆可函索入場証

[illegible]

嶺東員生秋季旅行

[illegible]

出版消息

[illegible]

希望中文大學在兩年內建立

富爾頓視察聯合書院

[illegible]

交大同學會改選 吳紹璘出任會長

[illegible]

嶺南大學同學日 下月八日舉行 地點南華球場

[illegible]

美文化館 本週電影節目

[illegible]

香港佛女補校 增設各科新班

[illegible]

圖片說明：英國教育專家富爾頓氏勘察香港聯合書院新校址留影。[illegible]

市声

[illegible]

靜寂與恐怖

人・類・喜・歡・熱・鬧

[illegible]

老招牌

我們不想打倒一切老招牌，但老招牌如果沒有新表現，則不止等於一塊廢物而已。

[illegible]

半靜寂地帶

[illegible]

社東拉西集

流亡皇帝

假皇帝言行

[illegible]

上帝的花蜜 慶祝的象徵

香檳酒的傳奇

[illegible]

山川人物

千古艱難唯一死 傷心豈獨息夫人

桃花夫人遺恨

[illegible]

桃花原薄命 無語謝東風

女戎與女禍

[illegible]

少爺

[illegible]

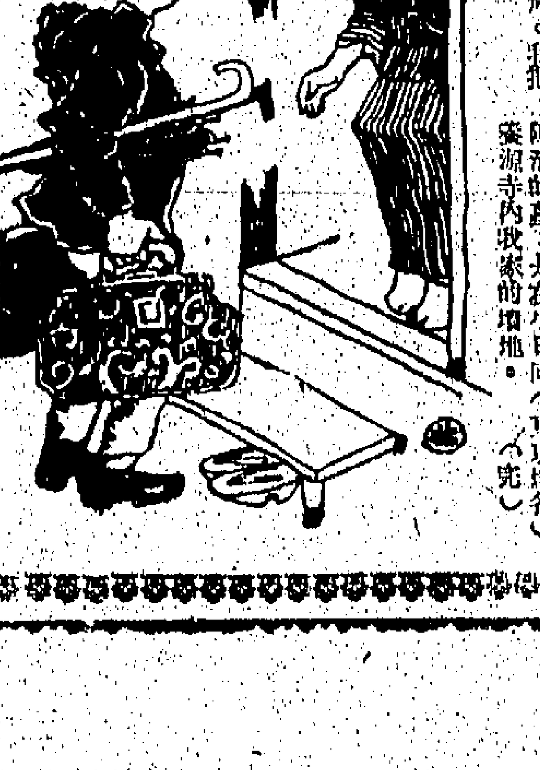

[illegible]

陳燮維昨表示 明日先返秘魯

【本報專訊】球會足球聯隊助理，目前經陳燮維代表接納一萬五千美元賽三場後，已告一段落，因此陳燮維將赴東南亞各地接洽賽情。

但昨據陳燮維表示，本人在秘魯未出發之前，以為洽商球事，是一件易事，孰知困難重重，凡是香港足球員之聲譽，也要費一番唇舌，才能洽成，將來如到東南亞各地洽商，恐會比香港更難辦，才有轉機。

他說，現本人已決定不到東南亞各地洽商矣，索各地入境問題，不如香港容易辦手續，本人已向東南亞各國辦理入境手續多時，但仍未見批准，將來得到一地簽證，要多時，才能入境，恐怕屆時甚長。齊本人在球季開始前，十一月五日左右返抵球季前往洽商。

關於球賽賠償問題，據陳氏表示，共有來港信心，故東南亞之行，全部經費，最低限度有四萬餘美元即可，現在足總已贊同一萬五千美元，將來得三院參賽一場，最少也有二千美元之數，東律賓相信也有數千美元入息，惟越南方面的收入，如兩地能以每場四千美元包銀，甚麼事情均解決矣。

他們（廿八）日飛返秘魯，以後一切洽商事情，由王志聖代辦。王志聖如手續能辦妥，亦定廿八日飛抵，然後赴曼谷、吉隆坡、緬甸、印度各地。他說，洽商東南亞賽程，恐怕不能如香港洽商之快速，假如幾國不足此數，可在歐洲中補貼些少，便可東來。

他說，香港之行，要將合同時間表，在離開之前，故行程在緬甸變後，到三藩市開會議、菲律賓、香港。

授權王志聖商洽 東南亞各地賽程

和三院聯歡賽的事宜，完全委由劉比賽，手續已由三院和足總商洽。（火）

東華警察遭遇戰 均擬變陣容

區志賢可能會復出

【本報專訊】東華本屆甲組聯賽，係定在八一日（星期六）在加山球場舉行，因此，夕陣一已於前日先行赴澳，但東華將大將區志賢，預備作戰，實從先份練習之故，決定放棄出賽。

東華熱名大將，即將作賽後返港，而尚要趕及前往澳門南社，故在（星期三）乘早船澳門參加。預備在本週末舉行雙打決賽。

另南華大將後，定在今午作賽後返港，因本屆賽事，在今明兩天的訓練，決定與陣容比賽，昨晚亦派出全隊於比賽時，相當緊張，並因賽前須練兵，以試驗新陣容，東華將區志賢，臨時出場。東華在今明兩天內，將作分組練習，夕陣中，將作分組練習，以試驗新陣容。

東華派出陣容，仍有缺氣現象，同時，區志賢已有充份練習，因此，他有變陣的可能，在今天的練習中，可能研究和對陣部。

東華主將陳鴻、陳國洪、鄒秋明、黃志光，東方大將何國樹，昨午已練大勝，大代換天天陳威鵬、劉田成、鄭慕比。今午在澳門南灣球場與南華小將球戰。

蔡國衛葉觀雄 昨分獲決賽權

單打網球準決賽 今日續舉行雙打準決賽

中華游樂會主辦公開網球賽，今日對徐潤培、葉文祥良。

今日的兩場比賽，有男子單打準決賽兩場，定下午四時半在大坑中華會球場舉行，秩序如次：

一號場：蔡國衛對葉觀雄，劉田成對徐潤培。

來雖然有多少的爭持，但是蔡徐的實力，自比較平均，目（酒）

本報與吉百利朱古力廠合辦 最佳球星選舉辦法

本報與英國吉百利朱古力廠，聯合舉辦本季「吉百利盃最佳球星選舉」，定十一月一日開始，現先將選舉辦法列后，請各熱心讀者到時踴躍投票！

「吉百利盃」最佳球星選舉辦法：㈠本報由十一月一日開始，與常刊出選票，請各參加選舉讀者，將過去一週中球技及球德表現至佳之球員，填上于選票格式欄上。㈡選票填好後，請剪下投寄香港德輔道中工商日報，又為便利九龍讀者投票起見，本報經商得東樂戲院同意，在該院大堂設有投票箱（只限九龍讀者可就近將選票投入，（祇限親投，請勿郵寄）。㈢選票每星期計算一次。㈣賽內得票最多的十名球員，及其票數，即日在體育版公布。㈤選舉時於一九六〇年一月底結束。到時將選票作一總結，得票最多之球員，當選為「最佳球星」，將獲得「吉百利盃」兩座，其中一座由最佳球員保存一年，另一座由最佳球員留作永遠紀念。㈥得票佔第二及第三位的球員，也將獲得紀念品。㈦凡本屆會在足球總會註冊的甲組、乙組、丙組中西球員，均有被選資格。㈧對於在選舉中熱心投票之讀者五位，本報將與吉百利朱古力廠聯合致送贈品。

去週聯賽射球紀錄

球員姓名	隊名	入球	十二碼球	對陣隊伍
梁偉雄	傑志	一		警察
楊偉韜		一		九巴
黃展鴻		一		
劉志霖		一		
申肇明	南華	一		中巴
梁林		一		
梁北興		一		
楊依榮	中巴	二		南華
陳淑世		一		
郭石	愉園	一		光華
謝炳福		一		
伊羅士	警察	一		傑志

籃聯征越隊 改二日出發

香港籃球隊赴越南參加五角籃球賽拉賽，原定於昨天啟行，但因為賽會日期延遲，和辦理手續關係，經決定改期至下月二日始出發赴越參加。在此數天期內，正好趁機會多些操練，希望屆時有良好演出。

鯉城昨戰傑志 球員互毆被逐

又公開賽，昨晚有三場甲二組在修頓球場舉行，班場田徑男女選手友誼賽，結果港隊勝。傑志與鯉城之戰，力很接近，雙方鬥爭激烈，上半場賽至卅分鐘時，鯉城球員梁彬與傑志球員張寶安，因互毆被判離場，比賽結果，鯉城以四十九比四十四擊敗傑志，大場賽門射自力波，……晚上十二時，由何會長祖讓主持頒獎，香港隊贏得四場，女子組以五比一勝，而男子組則以三比二再度勝澳。

東方戰中青 均安鬥警察

籃球聯賽今晚三仗 尾場自力培爾對抗

香港籃球總會主辦公開男女子籃球聯賽，今晚有三場甲一組在九龍伊館球場舉行，首場東方對中青，兩隊均擁有良好人材，且實力很接近，可能有緊張的演出，大場警察對均安，前者聯紛默契，攻守力平均，而均安則戰意旺盛，兩隊各有千秋，劇戰可期。尾場自力對培爾，玉泉以兩隊實力而論，培爾人強馬壯，佔盡優勢。茲將六隊陣容列下：

（東方隊）丘振雄、丘俊賢、強振沛、梁經添、陳勵官、劉澤斌、鍾鈺。

（中青隊）陳寶明、黃興榮、胡兆生、鍾輝洪、陳熙茂、劉子燕、鄒炳耀、陳鴻亮、黃明輝。

（警察隊）伍健文、黃光中、袁汝材、陳錦雄、李鉅強、李坤洪、譚松揚、林炳雄、黃麟、吳煥賢、趙誠、梁。

（均安隊）黃尚夫。

（培爾隊）吳那秀、梁偉生、駱家駒、鄭松滿、劉欽發、陳權、紀華傑、紀華燕、周修衛、李宏盛。

（自力隊）伍炳榮、鄭民生、李維起、鄭金富、張介忠、司徒枝、陳樹彬、潘炳文、許德坤、伍元照。

陸軍兩鋒與兩衛 退役返英國

週四與東方作友賽 對戰南華擬改在加山舉行

【本報專訊】陸軍球隊昨天開始，準備週四與東方作友賽，決定。昨天，東方管理郭堪球隊陸軍球場，作一早期集訓，以便本週南華。昨午領隊格蘭，親到球場向各球員訓話，希望各球將加倍努力，爭取好的成績。

據格蘭透露，左翼希麥、左輔廿朗，已于上週退役，返回英倫，中堅活強，左中衛威倫，則於本週與南華作賽後，下週也返回家了。

現在，陸軍已選拔六員新將，補上其中，甲組，但只係初選而已，決選則定於本週四（廿九）日下午五時，在陸軍球場，與東方作友賽，由參加官兵決定。

此場賽事，將在陸軍球場舉行，結果陸軍有另一位出席，足總代表成士頓，及本週陸軍對南華，決定在政府大球場舉行，或移至加山舉行。

港乒乓隊 橫掃澳門

全隊昨日已返港

【本報專訊】港澳男女子乒乓球際賽，港男女選手已于廿四日舉行，港澳冠軍寶座，前（廿五）夕在南灣澳門舉行，比賽結果：

港男隊勝（三比〇）澳男

吳惠芳（二比〇）勝 伍玉葵

唐美娛（二比〇）負 何佩君

吳惠芳（二比〇）勝 何佩君

伍玉葵（二比〇）勝 唐美娛

郭鴻坡（二比〇）勝 鄭世江

劉錫晃（二比〇）勝 何兆星

郭鴻坡（二比〇）勝 鄭世江

趙爵蔭（二比一）勝 何兆星

劉錫晃（二比〇）勝 鄭世江

元中校運 今最後決賽

【本報專訊】元朗公立中學，定今日上午九時半，假元朗公立校運動場舉行第七屆週年全校運動大會，全部共計十個項目，計男子甲、乙、丙、丁和女子甲、乙、丙共七組角逐，大會由主席陳凱臺、總裁判余啟瑞主持，屆時將有精彩演出。今日下午四時半，全部決賽完竣，敦請元朗理民府官佛根修夫人親臨頒獎。

今福利盃排球賽 廣青遇培英 牛和戰聖光

修頓球場主辦「福利盃」排球賽，今晚七時在修頓球場舉行兩場，首場牛和對聖光A，次場培英對廣青，均屬強隊，將有緊張演出。茲將各隊陣容列下：

隊名	賽	勝	負	分
培英隊	五	五	〇	十
聖光A	五	五	〇	十
南華隊	六	四	二	八
廣青隊	六	三	三	六
生和隊	六	三	三	六
晶志隊	六	二	四	四
聖光B	七	一	六	二
僑光隊	七	〇	七	〇

鐘聲游泳部 昨舉行慶功

鐘聲慈善社游泳部，于昨晚八時，假座同樂酒家，舉行慶功宴，到者有該社主席王植文、總務黃燕清、陳世文、游泳部全體游泳員及來賓等。

馬拉松泳賽 今發號碼帶

香港游泳總會主辦之馬拉松長途游泳賽，是本年度最後一次長途游泳賽，而又是香港游泳界一年一度之大賽，將在新界吐露港舉行，比賽日期定于本月（星期日）上午十時至十一時半在游泳總會領取號碼帶。參加者共卅人。

校際成名的高保強

香港足球界人材中，高保強是有身材，有球技的好球員。

「高陽」高保強，說到「高陽」的球技經驗，在香港的正中衛中，如果氣力充沛的話，「高陽」算是最好的一個。

「高陽」今年廿九歲，廣東南海縣人，一九四七年，在喇沙書院肄業時，為該校田徑及足球隊代表，他在一百公尺徒手跑中，以十秒九刷新全港校際陸運會紀錄，足球是喇沙書院的隊長。

一九四七年足總的乙組聯賽，「高陽」才現身在乙隊內，四八年便升上甲組，南華的勁旅，他就初次為鳴港比賽，四九年被選為和杯港隊代表，有良好的演出。

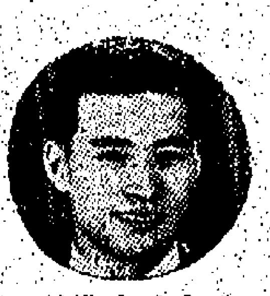

快速，被選為華聯對瑞典隊隊長，並有「瑞典」之稱，此為他生平最光榮的一頁。

「高陽」打到好的大比在香港中的正鋒，「高陽」是攻隊中堅，速度的快，彈力好，膽力強，所以鄧宣杰，不但使對方的一員大將束手，成全港最佳中衛，每每最能破網，因「戳花」之稱。

「高陽」稱得名，在香港足壇，曾被選為「三屆名將」，默迪卡賽港代表，及亞洲盃賽，「高陽」打前鋒，太屈轉戰傑志。

體育

信誼影業公司巨獻
紐約 中央 大世界 好世界 光明 龍城 金星
最後一天
鄧碧雲 羅劍郎 陳錦棠 鳳凰女 陳好逑 半日安 林家聲 譚倩紅 鄭君綿
燕子盞
全部歌唱片
一張燕子盞 成為詩婦變寃家 名片當前 錯過勿失

明天 大坑 北角 油麻地 荔枝角 利舞台 皇后 平安 全部 獻映
三月杜鵑魂
任劍輝 任冰兒 李海泉 梁醒波 陳錦棠 半日安 合演

麗都 金鳳 新馬仔 鳳凰女 主演
金釵引鳳

真光 今天四場 美國飛車黨
明天 淘氣千金

新華・豪華・景星
今天獻映
創世記 'Adam And Eve'
全部彩色 片上加中文字幕
世界小姐 姬絲姐瑪帝 英俊小生 加勞士賓拿 聯合主演
下期獻映 殺妻記

樂聲
最後今明兩天
警匪龍虎鬥 THE RACKET
羅拔米湛 羅拔賴恩 麗莎白史葛
血戰鬼門關

利舞台・普慶
今天四場
無頭殭屍 THE THING THAT COULDN'T DIE
提防嚇破胆！
明晚九時半優先獻映 小熊奇遇記
利舞台今十二時半 普慶今十二時半 永遠不分離 柳絲花紅

娛樂・樂宮
今天最後四場
大海盜 THE BUCCANEER
特藝七彩 片上中文
尤伯連納 查路登希士頓 嘉麗寶琳
明天 飛車濺血

港九首輪影院聯合廣告

皇宮 新 第一
海底人彈
今天第六天 連滿五天

金陵 國民 金華 新舞台 明聲 未看即看
最後今天
武松打虎
新馬仔 鳳凰女 陳錦棠 李海泉 合演

金國 金國 新明 民國 華金 新舞台 明聲 麗華 長 明天
刀下美人魂

域多利 油麻地 今天
江山美人
林黛 趙雷 李翰祥導演

娛樂・樂宮 不日隆重獻映
人間仙子 What Lola Wants
特藝七彩 片上中文

紐約・大世界・好世界
閃電俠 神槍俠
羅宮伏獅記
警匪爭奪戰

金陵・國民・金華・新舞台
啼笑姻緣路
擒兇記
硫璜島浴血戰
七海女霸王

工商界

緬方對外滙將批出 港緬貿易可望好轉
進口辦法將採取公私合營制度 壟斷入口流弊今後當可以消除

【本報專訊】緬甸貿易，由於緬方增稅，及批准不多影響，僑商一片不景。惟據某大行所得緬甸方面最近消息：緬甸新年度外滙行將批出，私人進口商的進口貨將與公私合營公司分享，上半年期滿執照亦便准延期，外滙近期批出轉貨多。由來年十月份開始的緬甸新下半年度會計年度預算過大半個月，緬甸政府對本月至明年三月份的進口外滙，將要批出，在今年緬甸白米出口收入外滙增加，本年年度緬甸的進口批滙將會較前增加，同時私人進口商的進口貨限已比前增加，由於公私合營公司辦理進口貿易對緬甸全面性的必需品供應，並不盡實施的效果，故此緬甸當局已將來只准由公私合營公司經營的貨物開放給私人進口商輸入，此種措施無疑是將過去由公私合營公司的壟斷性進口，完全改觀過來。可是緬甸政府規定在本年四月至九月這六個月內使用的進口外滙，有部份從屬付運期於限九月底期滿後，如不准予延期進口，但是若干貨品則准予延期至本年十一月底止，其中包括日用化妝品等，目前緬甸商將有該等外滙的已給的向外購貨。緬甸政府最近修正進口關稅率，將布由百份之三十五提高至百份之四十，香煙、化妝品、玩具則由百份之二十五提高至百份之五十，由外滙來，緬甸貿易前途，可謂樂觀云。（金）

港塑膠花工業猛進 月產超過六百萬元
英美及歐洲大量訂購供不應求 機器設備與所需工人隨之激增

【本報專訊】本港塑膠工業，年來蓬勃發展，而其中尤以塑膠花的生產最為可觀，各塑膠花行工廠所接獲之訂單，均告應接不暇。

本港塑膠花的主要市場，為英國、美國、包括澳洲、非洲、北美各地，近且擴展至歐洲各小國的市場。據統計：本港塑膠花出口總值，僅三個月前已增至每月四百萬元左右，最近則已增至六百萬元以上，每月可能超逾六百萬元之鉅，而廠商仍不斷增加機器設備，以應付大量訂單。

本港塑膠花行工廠，由於大小塑膠花廠之多，僅塑膠花廠約有百餘家，現有多少工人用於生產，每年有三十多家工廠，其中以女工佔四分之三，每人每月工資增加至百餘元，今日本港客行工業工人如此缺乏，亦可顯出塑膠花廠的蓬勃之情形。

金鈔宋紙市全面吹淡風
美鈔曾破五五七大關

【本報專訊】昨天金鈔市價果然續順，一開市最低見二五〇・七五，美鈔早市由五・七〇二五（前收）跌至五・六九五，其後美鈔曾破五五七大關，宋紙市價亦跌至一・五三七五，最後美鈔收市五・七〇二五，宋紙收一・五四五。外滙市：美電最高五・七二二五，最低五・七一七五；單天通最高五・七一二五，最低五・七一。

九四五K金早市開盤二五一，最高二五一，最低二五〇・六二五，午市尾盤二五〇・八七五，上牌現貨交收。宋紙早市開盤一・五六五，最低一・五三七五，尾盤一・五四五。

鱷魚恤衫換季之寶

本港鱷魚牌恤衫廠，為配合季節轉換，不但推出很多新款新貨，且聯合各大百貨公司，舉行換季大減價，凡購買鱷魚牌恤衫一件，可獲贈送鱷魚襪一對，顧客以舊恤衫換購新恤衫，亦可獲得折扣優待，因此，大受顧客歡迎。（日）

樹膠市價又告激昇

【本報專訊】樹膠漲勢未已，市道續見堅挺，因近月以來，實銷頗增，形成求過於供之勢。

據昨日之報價，由一元零五仙五，漲至一元零九仙（漲三仙五），二號貨由一元零五仙漲至一元零八仙（漲三仙），三號貨由一元零四仙漲至一元零七仙五（漲三仙五）。

又：外國行情，美國紐約二十日樹膠市價，因近期貨缺，交投不少，實銷趨旺，但廠家並未支持，市勢轉疲，一號煙花十一月貨每磅售價三十六仙。

「一號煙花力士合同」十一月成交四十仙七四，但二〇四點，正月貨成交卅六仙九〇，但九十五點。三月貨成交卅五仙七五，但八十五點。七月貨售價卅四仙〇〇，但六十點。九月貨售價卅四仙二五，但三十點。

又：一國來電，近期貨由於補缺活動，使市況轉趨，南來市出，近期貨尤其是十一月期貨，殊覺缺乏。新加坡及檳城等地樹膠市的力量，亦助長低約之膠市，惟以樹膠市市況由於美國及英國實施，因而各地之樹膠價仍屬堅穩。

但無論如何，在實銷膠市場方面，工廠之需要極感，及商家在該漲之市場，一般的尚未從事備貨，以有穩固之貨源供應。

同時，該地特殊方面消息，則本週汽車生產量，將減少約十五巴仙，汽車鋼鐵之預計，是週產量由一三三、四〇〇輛，較上週產量一二三、三三〇輛減少。下星期，美國如果鋼鐵工人能在最近復工，下週產量，仍將減少。（金）

本港金融行情表
民國四十八年十月二十六日

九四五K金	
開市	251.000
收市	250.875
最高	251.000
最低	250.625
美鈔期貨	
開市	5.7025
收市	5.7025
最高	5.70375
最低	5.695
宋紙	
開市	1.565
收市	1.545
最高	1.565
最低	1.5375
美電	
最高	5.7225
最低	5.7175
單天通	
最高	5.7125
最低	5.71

雜幣	
加拿大紙（大）	5.99
加拿大紙（細）	5.97
大坡紙	1.824
細坡紙	1.803
大朥呷	.9025
衛幣	.982
正鈔	16.00
雜鈔	12.49
人民幣（大）	.89
人民幣（細）	.71
埃及鈔	10.40
南非鈔	15.66
東非鈔	16.25
西冷紙（百計）	91.00
印尼新街盾（百計）	3.30
法郎（萬計）	114.50
瑞士（百計）	131.50
日本紙（萬計）	135.50
台幣（千計）	120.50
合滙（千計）	121.50
暹羅（百計）	25.90
安南紙（千計）	67.50
新貨（千計）	68.00

股市普昇中局部價小回
成交總值仍逾四百萬元 油蔴地小輪昨報昇三元

【本報專訊】本港股市昨仍秀色，昨日股票市況，交投仍暢，成交總值達四百一十五萬七千元，行市在普昇中，部份作大漲小回，茲將各股交投情形，分述如下：（按：括號以當天尾盤與前市尾盤作比較。）

價比前市上昇者有：太古船塢三五・七五元，三六元，成五〇〇〇股，昇五角。置地公司三八元，成五八〇〇股，昇一元。九龍倉一〇三元，成二〇〇股。黃埔船塢四四・五元。電話公司二〇・一元。電車公司二三元，成一〇〇〇股。中華電力二九・八元。香港電燈三〇・五元。天星小輪一二六元。油蔴地小輪一二六元，昇三元。

價比前市下跌者有：滙豐銀行一五〇〇元，成五〇股，跌二元。牛奶公司三七元。屈臣氏二四元。南洋紗廠一五・八元，成二九五〇〇股，昇二角。（後）

米市暢旺價仍難升

【本報專訊】昨（廿六）日米市，交投頗暢，大盤成出達七千餘包，但所成價格，仍無起色。除上米價略穩外，其餘仍屬牛皮。計泰國白米每担成五十元零三，暹羅大米五十四元八，油粘大米五十四元六，白粘米五十三元，糙米四十九元，安南米四十五元九。（日）

大陸需求圓鐵多 市勢昨轉定
歐日船頭花貨沽出甚多 跳樓貨減少台灣貨企住

【本報專訊】歐日圓鐵，昨日市勢轉定，因大陸來貨需求圓鐵甚多，本港新到之歐日圓鐵，因運日貨出船頭花貨沽出甚多，昨日已少「跳樓貨」出現。台灣貨亦企住，所需之圓鐵，船頭花貨沽出，求亦多，故由大陸之需求，在有限。（日）

熱門洋紙本銷頗多

【本報專訊】熱門洋紙，本銷頗多，大部份係工業廠家買入。昨（廿六）日成交者，計有：瑞典二百令，每令廿二元；日本二十磅白紙，每令十五元；台灣六十磅道林紙，每令卅二元。（日）

外客採購西藥 西林類市較活

【本報專訊】外客採購西藥，成交雜門貨頗多，尤以西林類市較活。計奧國百利四十六萬六，每打成八元；愛爾蘭西林每打成五十三元；英國西林片每打成三千七百元；美國七羅九每打成九十六元；歐洲鏈黴素每打成三百二十五元。（日）

海產雜貨榮辱互見

【本報專訊】日本雜貨市頗疲，大粒元貝每担成一千三百元，中粒貨亦跌至一千二百八十元，鮑魚每担成七百五十元，將在下期運到之貨，售價仍疲。（日）

沙糖市況大勢趨淡
日本紙包粗砂亦欠行

【本報專訊】本港糖市大勢，仍屬向淡，由於內外銷俱均缺乏買客支撐，故市道殊少起色。本月份之時光已將失衡，而日本紙包粗砂，惟以一般商人對日糖前景不甚樂觀，更使糖市呈現沉悶。至今本港沙糖市場，照月初之情形觀之，不獨漲少，十一月份新貨亦始新砂開來。查本港經營之糖，進口商貨額不少，亦須先後分批運抵本港出之花貨。交付之最後運到之一批合糖，其中之廿四號特砂（碼頭交收）曾以每担三十八元五角成交，此一價格，實屬不符成本。

至於日本砂糖，在旬前運抵本港之一批三十公斤紙包粗砂，因其貨式既非粗亦不幼，在本港銷場上不為用家所取，雖然三十七元八角亦欠行。日本幼砂因成本之存貨均告沽清，現時由「海明」輪運來之一百噸「N・S・G」幼砂及O砂兩宗，市勢淡後轉穩，O・S・G幼砂每担沽三十七元二角，三十八元，將有一百噸三十六元五角貨係由此擬大陸收購，且本港糖市在今日抵港之海明輪運來，部份入倉者，太古糖之牌價自去，因此買家不前，售價削減，亦無大量之成交。（金）

明天聯映
金都、光明、大世界、好世界、中央、新約、花城
桃源公司出品 大古大歌唱大戲 淒涼媳婦
羅舜華 蔣偉光 三天傳世

淒涼媳婦
任劍輝 白雪仙 靚次伯 李海泉 梁素琴 李香琴 主演
本是夫妻一個是夫妻變了淒涼做人媳甚艱難

皇都 東樂
連滿兩院今天第六天續映
滿滿民歌可泣！又一週

The Long Voyage Home
風雨歸舟
鍾啟文 監製 嚴俊 導演
荒山野嶺惡霸追抱打不平血戰岩穴
李麗華・嚴俊 主演
吳家驤 李英 鄧小宇 朱牧 任浩 劉茜蒙 聯合主演
國泰機構 電懋發行・國泰出品
（東樂早場 山河淚）

邵氏影友俱樂部
邵氏影友俱樂部
第2期今天出版
邵氏全體影星歡迎你參加
影友的大家庭
給你帶來秘聞！精彩的圖片文字！
給你享受！豐富的有獎遊戲！
每本三角・報攤有售
麗的呼聲・邵氏影友俱樂部
聯合舉辦播音節目
每逢星期一中午在麗的金色電台播出・粵語
每逢星期六晚九點在麗的銀色電台播出・粵語
歡迎收聽・歡迎參加

新華 豪華 景星

'The SCAPEGOAT'
殺妻記
一個神秘的問題，要你作一個答案：
身兼影帝皇：阿歷堅尼斯 什麼要殺妻？

荔園 遊樂花園
九龍荔枝角 六號B 六號C 十二號B 十六號 門票三毫半 小童
動物園 珍禽異獸 水陸奇畜 免費參觀
第一劇場 十八點正放映 十二點三十放映 史泰龍 森林恩仇記 激烈空戰緊張巨片 轟炸東京 鄧寶倫 主演
第四劇場 十六點半放映 夜遊 四點三放映 任劍輝 羽佳 蘇少棠 主演 秋燈 張瑛 紫羅蓮 主演
全部免費
第三劇場（日節新余） 美女蟹門牛 影電小映場 八點九點十一點
第五劇場 九點 平劇 人頭石招親 南北滑稽 音樂歌唱
荔聲粵劇團 再世重溫金鳳緣
荔園舞廳 每晚八時至十二時半 茶資一元一毫
溜冰場 兒童地 機動遊戲 乒乓球

麗都 仙樂
越映越旺 觀衆讚好
今天仍映
邵氏公司出品 新藝綜合體 喜劇
邵逸夫監製
林黛 趙雷 領銜主演
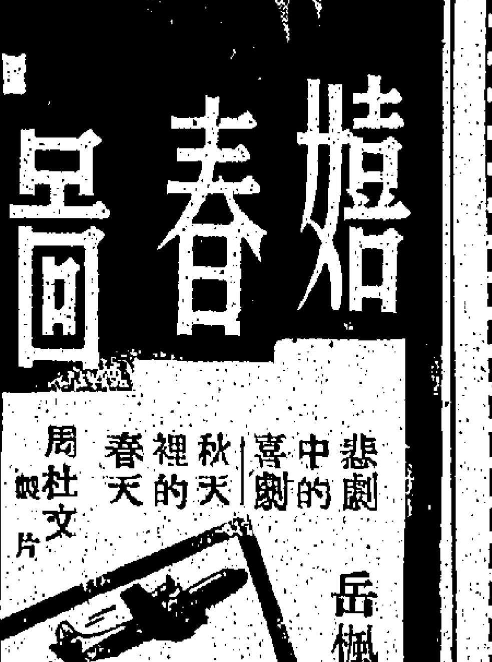
嬉春圖
悲劇中的喜劇 秋天裡的春天
周杜文 製片 岳楓 導演
請本港以外的觀衆保留機會勿過錯

色的誘惑！慾的陷阱！
邵氏公司又一最新採折曲巨構
嚴俊 范麗
初次攜手領銜主演

粉紅色的兇手
麗都 仙樂 下期獻映

新世界
即日五場 12點 2點半 5點半 7點半 9點半
古裝歌唱文藝 愛情悲喜劇
燕雙飛
任劍輝 吳君麗 梁醒波 半日安 任冰兒 主演
武俠古裝歌唱片
武松打虎
新馬仔 主演

北角英皇道
皇都
今晚最後映
電懋公司無上巨片
風雨歸舟
李麗華 嚴俊
碧血紅顏

高陞 連晚 滿 今天 請早
祁筱英劇團
記仇復子王
今天日場 姑蘇臺

京華 百樂門 麗斯 東方
京華：二點半 五點半 七點半 九點半 梅姑 蕭芳芳 主演 今晚慾海群雛
百樂門：今天仍映 秋雨 春風
麗斯：八十日環遊世界 票價 一元二 二元三 五元
東方：今天滿場 逃獄驚魂

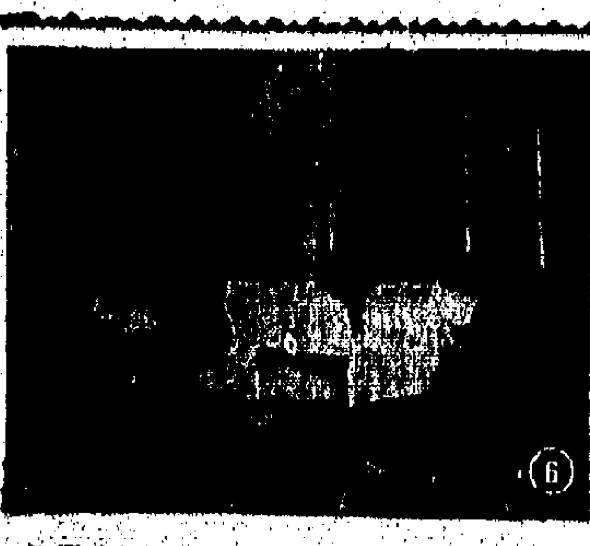

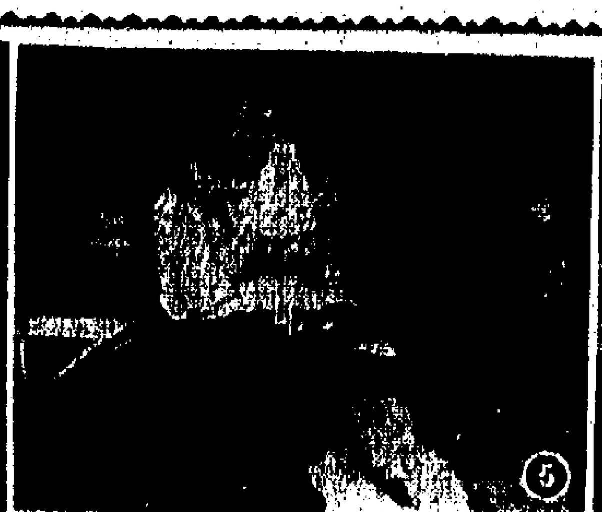

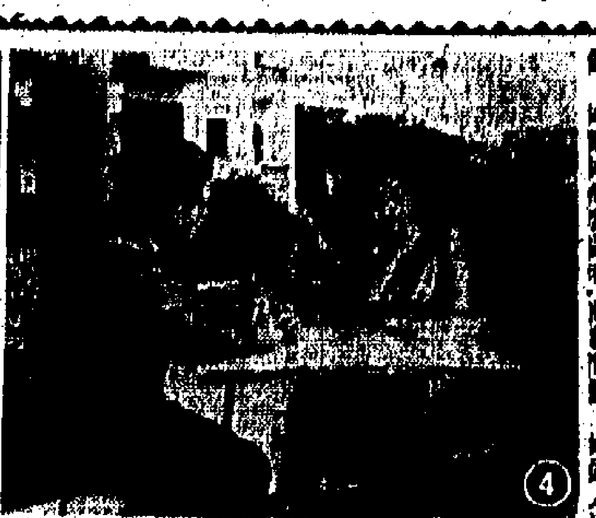

躍起影壇的新星袁小雲

新慧星袁小雲

一、甚至後換推動潮，世上「新人換舊人」，電影圈也一樣，需有很多的新人來參加補充，至少，這不但是人家的自然轉移如此，事實上也是一般觀衆的要求。

在許多新人中，臉頭明星算袁小雲為最，她的天賦甚高，一方面是來出名門家學淵源，一方面也是她的自學不動，小雲對於影圈一門，似是天生有其緣份，她那什麼不論甚易上手，且能沒得個中三味，比如唱歌，舞蹈，等等，她都能夠在短短的時間中學好，據聞相同以非常之一般所能辦此。

袁小雲不但藝術上的修養高人一等，她的性格也是十分和善的，在攝影棚裏，她的人緣極好，工作人員不論職位大小，她總是笑顏相對，在家中，在她父母之前，是個好女兒，什麼事都聽從老人家的，至今仍敬重其的前輩，從未求教，拍戲空閒，隨時去做，她對她前輩非常……問題，她都入迴

……也許演藝正是助她步步走上成功之的原因吧！

袁小雲的處女作「鐵蹄下」，是「銀都公演」王引主演兼編導的一部反映大時代的巨鉅的力作，在片中她能不溫不火地把握劇中人的個性，演來恰如其份，尤其難得的，她能不把演戲當作演戲，全無那些舞台派的「作弄味」，令人有真實感，恍出能動人的情緒。

袁小雲面目姣好，有一副苗條的身段和一個飄逸的丰神，天資聰穎，對工作有毅力也有熱情。這種前從影的條件——先天的智慧和後天的激勵，未來必然會有一個了不起的成就，但願她百尺竿頭再進一步，在影壇上放出異彩。

娛樂

唐煌導演的文藝悲劇「母與女」，由丁皓和張揚、喬宏擔任主演。丁皓在片裏飾演一個聰穎美麗的少女——石玲玲。

丁皓在本月七日到台灣參加選美大典，爲了「母與女」開拍在即，於本月十八日返港。

「母與女」訂於（廿四）日在永華片廠開鏡，主角除丁皓、張揚、喬宏外，聯合演出的還有王萊、田青、歐陽莎菲、劉恩甲、吳家驤等。在今日國語片壇上，這份「卡司」，恐最強大的一份了。（猷）

青春艷星

丁皓主演「母與女」

在電懋旗下的影星們中，丁皓的光芒奪目，她的智慧和才能，也博得影迷的矚目。在短短的數年中，電懋出品由她主演的，計有「青山翠谷」、「小情人」、「兩傻大鬧攝影場」、「兩傻大鬧太空」和「鬼戀攝影」、「家有喜事」等片。於是丁皓的名字也來越響，成為青年觀衆心目中的「小情人」。

電懋最近拍攝的新片將要亦手頭劇，

粉紅色的兇手

㊅陳彌甫自殺家聯出，與芷芳預謀北上，借故與彌甫同返其寓中撲，復誘使彌甫偕她到沙田酒店喝下午茶，多方向仙色誘，但彌甫不爲所動，芷芳乃暗使其姘夫（朱牧師）將彌甫汽車掣壞，使稍下迷藥於彌甫飲料中，彌甫不察，誤飲迷藥，率覆其所中。

㊆彌甫在昏迷中，被芷芳及其姘夫賀銀拾進酒店一房間內，芷芳祖裼裸裎，偎依於彌甫懷抱，由姘夫將情景攝入影機內，然後將照片寄與彌甫，恐其破壞企圖，其實他們有這批證據而與芷芳設梓。

㊇彌甫獨宗，當闖名譽地位，未肯冒險命，而夜現其中間有出兩世資新聞，又將芷芳和賀銀，但他一舉一動，卻被宋德福暗中的新聞記者文所洞見。（未完）

淒涼媳婦

㊀白雪仙交女級韓到京華，嫁與升斗，且懷一子，過活尚計，得蓮娣之介於鶴齊樓中做妓。但濟身自愛，每夜歸家住宿，李淑泉仍終日飲酒，不理孫兒，白雪仙不時含淚相勸。

㊁任劍輝與李翠香後來相遇，李對其關懷有加，並囑代插好頭上鮮花，距宛回李父撞見非所見，實其收入與自重叔，仍然堅拒與小姐交談，任只得唯唯應命，不敢反駁。（未完）

圖片說明：圖爲昨日抵港之沙勞何汗夫婦。（本報記者杜攝）

邊行貨輪

邊娜桃由歐來港

本月三十日可抵埗一日返歐洲

邊里地同日到埠卅一日同歐洲

【本報專訊】邊行輪船公司貨輪邊娜桃（BENATTOW）由歐洲載運貨物前來香港，照預定航期，本月三十日可抵達本埠。該輪在港逗留兩日，起落貨後，擬定十一月一日離港，經新加坡同航歐洲。另輪邊里地號貨輪（BENLEDI）則自日本航行來港，計程亦可同（三十）日抵埗。該輪在港停留一日，落貨後，擬定於（卅一）離港，經星洲航返歐洲。

回教團集領袖王叔 沙勞甸汗夫婦抵港

小住四五日遊覽九港風景

【本報訊】回教團集領袖王叔沙勞甸汗夫婦，昨日下午乘英航班機抵港。沙氏係聯合國特別委員會主任委員，此行在東南亞各地作一特別工作，在港將逗留四五日，遊覽此間風景，其……何及歸來……所知云。（杜）

太古公司藍烟通

丹摩多加士貨輪

明日可由歐抵港廿九日開往日本

湖南廿八日到埠月底始航赴日本

【本報專訊】太古公司經理藍烟通貨輪丹摩多加士號（DEMODOCUS），據訊期，如無他故，可於明（廿七）日航抵香港。該輪係自歐洲開出，經新加坡前來本埠，在港預定逗留兩日，上落貨後，擬於本月廿九日離港，續程航往日本。該公司另艘藍烟通貨輪湖南（HUNAN）則由曼谷滿載貨來香港，計程將於後（廿八）日可到埠。該輪在港勾留三日，起落貨後，擬定本月卅一日離港，前往日本。

圖爲瑞士山打士顏料公司駐港代表茂勒夫婦及子女抵港在機場留影。

交通版

瑞士顏料商駐港代表

前日返港

瑞士山德士顏料、染料及各項化學工業用品有限公司駐港技術代表茂勒，於五月中旬偕眷屬飛歐度假，抵歐洲後，茂勒即驅車小型汽車一輛，與家人利用該車暢遊歐陸，嗣於前（廿五）日午，乘瑞士航空公司班機返抵本港。茂勒夫婦平日為人友善，前午此間友好多人曾往機場迎迓。

澳駐菲大使今飛馬尼拉

澳洲駐菲律賓大使史多玲，今（廿七）日，乘國泰航機由港往馬尼剌。

英前首相張伯倫

女婿昨日抵港

四日後轉往澳紐美考察

【本報專訊】前英國首相張伯倫之女公子，及其夫婿賽士維上校，昨日下午，由東京乘英航班機抵港。賽氏係現任澳洲、紐西蘭銀行前來局副主席，此行係到遠東、澳洲、紐西蘭、美國等地作業務視察，在港逗留四日，然後飛往澳洲及紐西蘭、美國等，本年十二月底始返倫敦。（杜）

圖片說明：圖右起第一、二人爲英國前首相張伯倫之女婿賽士維上校，及其夫人，與上海銀行總經理偏納（左）等合照。（本報記者杜攝）

希臘代表團

飛日出席會議 順道訪問香港

希臘代表團一行三人，由希臘商業部長杜拉斯率領，前往東京出席關稅及貿易總協定會議之便，特順道訪問本港，於前（廿五）日午乘瑞士航空公司班機飛日。該代表團領隊杜氏會表示：該會議將有卅七個國家參加，會期預計須時一個月。杜氏更表示：希望於會議結束後再來港作較長時間的逗留，俾能購買本港貨物。

美駐日船務代表 小樽札晃今訪港

美國滙通銀行東京分行船務代表小樽札晃（日籍），定今（廿七）日乘「威爾遜總統」輪抵港訪問，並與此間分行有所接觸。

截信時間

今（廿七）日（星期二）

空郵

中國大陸、印度、錫蘭、中東、非洲、歐洲、英國 上午十一時
夏威夷、美國 上午十時
台灣、日本 上午十一時
泰國、馬來亞、印尼 下午一時
菲律賓、關島 下午三時
越南、法國 下午三時
加拿大 下午六時

平郵

中國大陸 上午七時

明（廿八）日（星期三）

空郵

澳門 下午一時
印度、巴基斯坦、伊朗、伊拉克 下午三時
澳門 下午四時
澳門 下午六時
泰國 上午八時
夏威夷、美國 上午九時
泰國、馬來亞、印尼 上午九時
印度、巴基斯坦、中東 上午十時
東非洲、英國 正午
日本 正午
巴布亞、新幾內亞、印尼 下午一時
澳洲、紐西蘭、菲律賓 下午三時
菲律賓 下午三時

平郵

婆羅洲、沙撈越 下午六時
日本 下午六時
印度、埃及、亞丁 下午六時
中國大陸 上午七時
馬來亞、法國 上午十一時
泰國 上午十一時
澳洲、紐西蘭 正午
菲律賓、亞丁、英國、歐洲 正午
澳門 下午一時
英屬所羅門群島、新幾內亞 下午三時
日本、夏威夷、美國 下午三時
中南美洲 下午四時
澳門 下午六時

機班來往日今

到港班機（星期二）

（公司）	（由何處來）	（抵港時間）
泛美	三藩市東京	上午七時三刻
泛美	倫敦印度曼谷	上午八時一刻
英航	倫敦印度曼谷	上午七時卅分
英航	三藩市東京	下午四時廿分
國泰	印度曼谷	下午二時十分
國泰	新加坡西貢	下午三時三刻
澳航	澳洲菲律賓	上午八時
加航	溫哥華東京	下午三時三刻
民航	曼谷	上午七時四十分
日航	東京	上午七時五十五分
法航	東京	下午五時一刻
印航	東京	上午八時二十分
瑞士	東京	上午七時卅五分
泰航	馬尼拉	下午四時十分
寮航	永珍	下午三時卅分

離港班機

（公司）	（往何處去）	（開出時間）
泛美	東京	下午一時
泛美	曼谷印度倫敦	上午十一時
英航	仰光印度倫敦	上午八時
英航	東京	上午九時一刻
英航	新加坡印度倫敦	下午一時
國泰	台北東京	下午二時三刻
國泰	曼谷新加坡	下午四時廿分
國泰	馬尼拉	下午五時
澳航	東京	上午九時
民航	台北	上午九時
日航	曼谷新加坡	上午九時
日航	東京	上午十時廿五分
法航	西貢曼谷	下午六時五分
菲航	馬尼拉	下午五時
印航	曼谷孟買	上午十時
瑞士	曼谷印度瑞士	上午八時卅分

告預船輪日入

（船名）	（船類）	（西名）	（何埠來）	（日期）	（公司）
百朗維利	貨船	BRONXVILLE	美國	廿八	銀行
丹摩多加士	貨船	DEMODOCUS	歐洲星洲	廿八	太古
湖南	貨船	HUNAN	曼谷	廿八	太古
京都丸	貨船	KYOTO MARU	日本	廿八	咨拉多
春光丸	貨船	SHUNKO MARU	日本	廿八	太平
海興	貨船	HAI HING	日本	廿八	多利順
阿利幹郵	貨船	OREGON MAIL	美國	廿八	福來
海羅	貨船	HALLVARD	海防	廿八	多利順
京都	貨船	KYOTO	日本	廿九	太平
海明	貨船	HAI MENG	日本	廿九	多利順
嘉魯德吉	貨船	GROOTERKERK	歐洲	廿九	渣華
伊瑪麗娜	貨船	IMERINA	日本	廿九	渣郵
嘉拉娜	貨船	CANARA	非洲星洲	三十	鐵行
瑞陽丸	貨船	ZUIYO MARU	新加坡	三十	洛士利
百億士泰	客船	BAYERNSTEIN	歐洲星洲	三十	捷成
日啓丸	貨船	NIKKEI MARU	日本	三十	咨拉多
明鋒	貨船	PIONEER MING	美國	三十	美輪
愛美麗馬士基	貨船	EMILIE MSK	非洲星洲	三十	捷成
杜莎	貨船	TEUCER	美國	三十	太古
大科路加	貨船	TARFALGAR	歐洲	三十	多利順
三崎丸	貨船	MISAKI MARU	日本	三十	洛士利
伊利莎白碧琪	貨船	ELIZABETH BAKKE	美洲	三十	鐵行
邊里地	貨船	BENLEDI	日本	三十	邊行
四川	客船	SZECHUEN	婆羅洲	三十	太古
邊娜桃	貨船	BENATTOW	歐洲星洲	三十	邊行
東英	貨船	EASTERN SAGA	日本	卅一	怡和
波夫城	貨船	CITY OF PERTH	日本	卅一	銀行
馬來怡美利	貨船	BRADEVERETT	新加坡	卅一	福來
新華丸	貨船	SHINWA MARU	日本	卅一	咨拉多
明德丸	貨船	MEITOKU MARU	日本	卅一	東來
美利	貨船	MALAIS	日本	卅一	法郵
柯利岡	貨船	OREGON	美國	卅一	怡和
夏利德	貨船	HERMOD	日本	十一月一日	多利順
富來	貨船	ARAFURA	澳洲	一日	鐵行
漢堡	客船	HAMBURG	日本	一日	捷成
芬邊	貨船	FERNSIDE	美國	一日	多利順
維多利亞	客船	VICTORIA	歐洲星洲	一日	天祥
門羅總統	貨船	PRES. MONROE	美國日本	一日	總統
恒生	貨船	HANG SANG	高雄	二日	怡和
財生	貨船	CHOY SANG	中國大陸	二日	怡和
印度怡美利	貨船	REBEVERETT	日本	二日	福來
平島丸	貨船	HIRASHIMA MARU	日本	二日	咨拉多
渣士甸馬士基	貨船	CHASTINE MSK	美國	二日	捷成
約翰馬士基	貨船	JOHANNES MSK	美國	三日	捷成
舟山	客船	CHUSAN	歐洲星洲	三日	鐵行
君川丸	貨船	KIMIKAWA MARU	歐洲星洲	三日	太平
濟洲	貨船	CHEJU	日本	四日	福來
仙娜	貨船	SIENA	歐洲星洲	四日	吉臣
若島丸	貨船	WAKASHINA MARU	歐洲星洲	四日	咨拉多
邊力奇	貨船	BENVRACKIE	非洲星洲	四日	邊行
沙彼敦	貨船	SARPEDON	日本	四日	太古
新五信成丸	貨船	SHINSEI MARU NO.5	日本	四日	太平
芝利華	客船	TJILUWAH	印尼星洲	四日	渣華
沃瑪利	貨船	UMARIA	日本	五日	鐵行
德嘉納	貨船	TAR HEEL MARINER	美國	五日	美輪
妙鋒	貨船	PIONEER MUSE	美國	五日	美輪
琦玉丸	貨船	SAITAMA MARU	日本	五日	洛士利
皮利亞士	貨船	PELEUS	日本	五日	太古
利芬士泰	貨船	REIFENSTEIN	歐洲星洲	五日	捷成
金士威利	貨船	KINGSVILLE	美國	五日	多利順
海和	貨船	HELIOS	日本	五日	多利順
菊光丸	貨船	KIKUKO MARU	日本	五日	香港東方
天星	貨船	STAR ALCYONE	新加坡	六日	福來
兆星	貨船	LAO	日本	六日	福來
辰春丸	貨船	TATSUHARU MARU	日本	六日	咨拉多
阿京丸	貨船	BUENOS AIRES MARU	日本	六日	香港東方
丹碧些路	貨船	DENBIGHSHIRE	日本	六日	怡和
芝萬宜	客船	TJIWANGI	日本	六日	渣華
布碌崙高地	貨船	BROOKLYN HEIGHTS	美非星	六日	和捷
大利花	貨船	TARIFA	日本	六日	多利順
讚岐丸	貨船	SANUKI MARU	日本	六日	天祥
熱田丸	貨船	ATSUTA MARU	新加坡	六日	天祥
有田丸	貨船	ARITA MARU	日本	六日	天祥
太平	貨船	TAI PING	美國	六日	多利順
瑪嘉烈萊克	貨船	MARGARET LYKES	美國	六日	總統
福州	貨船	FOOCHOW	日本	七日	太古
三笠丸	貨船	MIKASA MARU	日本	七日	天祥
萬力	貨船	VAN NECK	日本	七日	渣華
士打莫三鼻	貨船	STR. MOZAMBIQUE	日本	七日	渣華
春光丸	貨船	SHUNKO MARU	日本	七日	太平
樂施馬士基	貨船	LARS MSK	非洲星洲	七日	捷成
新華丸	貨船	SHINWA MARU	日本	七日	咨拉多
美尼谷	貨船	MINIKOI	歐洲星洲	七日	太平
新吉	貨船	ZAANKERK	日本	七日	渣華
長門丸	貨船	NAGATO MARU	日本	七日	天祥

告預船輪日出

（船名）	（船類）	（西名）	（往何處）	（日期）	（公司）
飛鷹	貨船	FLYING EAGLE	台灣釜山日本	廿八	和捷
傑化遜總統	貨船	PRES. JEFFERSON	美國	廿八	總統
羅拔馬士基	貨船	ROBERT MSK	星洲印度	廿八	捷成
亞當士總統	貨船	PRES. ADAMS	星非歐美	廿八	總統
利吉	貨船	NIJKERK	日本	廿八	渣華
京都丸	貨船	KYOTO MARU	星洲印尼	廿八	咨拉多
南京	貨船	NANKIN	澳洲	廿八	鐵行
威爾遜總統	貨船	PRES. WILSON	日本美國	廿八	總統
萬利羅士	貨船	MENELAUS	星洲歐洲	廿八	太古
柏當嘉	貨船	PATONGA	星洲歐洲	廿八	鐵行
奧路加馬士基	貨船	OLGA MSK	美洲	廿八	捷成
海羅	貨船	HALLVARD	星洲仰光	廿九	多利順
丹摩多加士	貨船	DEMODOCUS	日本	廿九	太古
烟台	貨船	CHEFOO	婆羅洲	廿九	太古
春光丸	貨船	SHUNKO MARU	西貢曼谷	廿九	太平
海興	貨船	HAI HING	星洲庇能	廿九	多利順
阿利幹郵	貨船	OREGON MAIL	日本美洲	廿九	福來
京都	貨船	KYOTO	星洲歐洲	三十	太平
海明	貨船	HAI MENG	曼谷	三十	多利順
嘉魯德吉	貨船	GROOTERKERK	日本	三十	渣華
瑞陽丸	貨船	ZUIYO MARU	日本	三十	洛士利
日啓丸	貨船	NIKKEI MARU	新加坡	三十	咨拉多
大科路加	貨船	TRAFALGAR	日本	三十	多利順
三崎丸	貨船	MISAKI MARU	東南非洲	三十	洛士利
興立	貨船	HENRIK	山打根	三十	多利順
伊瑪麗娜	貨船	IMERINA	曼谷	三十	渣郵
百朗維利	貨船	BRONXVILLE	美國	卅一	銀行
百億士泰	客船	BAYERNSTEIN	日本	卅一	捷成
明鋒	貨船	PIONEER MING	美國	卅一	美輪
愛美麗馬士基	貨船	EMILIE MSK	日本	卅一	捷成
杜莎	貨船	TEUCER	日本美國	卅一	太古
瑞陽丸	貨船	ZUIYO MARU	日本	卅一	洛士利
伊利莎白碧琪	貨船	ELIZABETH BAKKE	星洲西澳洲	卅一	鐵行
湖南	貨船	HUNAN	日本	卅一	太古
邊里地	貨船	BENLEDI	星洲歐洲	卅一	邊行
新華丸	貨船	SHINWA MARU	星洲庇能	卅一	咨拉多
馬來怡美利	貨船	BRADEVERETT	日本	十一月一日	福來
嘉拉娜	貨船	CANARA	日本	一日	鐵行
邊連利士	貨船	BENRINNES	星洲歐洲	一日	邊行
芬邊	貨船	FERNSIDE	美國	一日	多利順
明德丸	貨船	MEITOKU MARU	星洲非洲	一日	東來
美利	貨船	MALAIS	西貢歐洲	一日	法郵
四川	客船	SZECHUEN	婆羅洲	一日	太古
柯利岡	貨船	OREGON	菲島西貢曼谷	一日	怡和
邊娜桃	貨船	BENATTOW	星洲歐洲	一日	邊行
波夫城	貨船	CITY OF PERTH	星洲歐洲	二日	銀行
漢堡	客船	HAMBURG	星洲歐洲	二日	捷成
夏利德	貨船	HERMOD	山打根	二日	多利順
平島丸	貨船	HIRASHIMA MARU	曼谷	二日	咨拉多
門羅總統	貨船	PRES. MONROE	星非歐美	二日	總統
恒生	貨船	HANG SANG	婆羅洲	三日	怡和
東英	貨船	EASTERN SAGA	星洲印度	三日	怡和
印度怡美利	貨船	REBEVERETT	星洲非洲	三日	福來
富來	貨船	ARAFURA	日本	三日	鐵行
渣士甸馬士基	貨船	CHASTINE MSK	美國	三日	捷成
維多利亞	貨船	VICTORIA	星洲歐洲	三日	天祥
約翰馬士基	貨船	JOHANNES MSK	美國	四日	捷成
若島丸	貨船	WAKASHIMA MARU	日本	四日	咨拉多
君川丸	貨船	KIMIKAWA MARU	美國	四日	太平
濟洲	貨船	CHEJU	曼谷	五日	福來
仙娜	貨船	SIENA	日本	五日	吉臣
財生	貨船	CHOY SANG	日本	五日	怡和
沃瑪利	貨船	UMARIA	星洲非洲	六日	鐵行
德嘉納	貨船	TAR HEEL MARINER	沖繩日本	六日	美輪
皮利亞士	貨船	PELEUS	星洲歐洲	六日	太古
妙鋒	貨船	PIONEER MUSE	日本美洲	六日	美輪
金士威利	貨船	KINGSVILLE	美國	六日	多利順
利芬士泰	貨船	REIFENSTEIN	日本	六日	捷成
辰春丸	貨船	TATSUHARU MARU	星洲非洲	六日	咨拉多
海和	貨船	HELIOS	曼谷	六日	多利順
讚岐丸	貨船	SANUKI MARU	星洲歐洲	六日	天祥
琦玉丸	貨船	SAITAMA MARU	美國	六日	洛士利
熱田丸	貨船	ATSUTA MARU	日本	六日	天祥
太平	貨船	TAI PING	美國	六日	多利順
海順	貨船	HELIOS	曼谷	六日	多利順
新五信成丸	貨船	SHINSEI MARU NO	星洲西非	六日	太平
芝利華	客船	TJILUWAH	日本	六日	渣華
菊光丸	貨船	KIKUKO MARU	美國	六日	香港東方
天星	貨船	STAR ALCYONE	日本	七日	福來
沙彼敦	貨船	SARPEDON	星洲西澳洲	七日	太古
兆星	貨船	LAO	星洲歐洲	七日	福來
舟山	客船	CHUSAN	星洲歐洲	七日	鐵行
阿京丸	貨船	BUENOS AIRES MARU	星洲歐洲	七日	香港東方
布碌崙高地	貨船	BROOKLYN HEIGHTS	菲島美國	七日	和捷
大利花	貨船	TARIFA	星洲歐洲	七日	多利順

船輪口入出日今

入口船

（船名）	（西名）	（何埠來）	（公司）	（停泊處）	（到埠時間）
利吉（貨）	NIJKERK	歐洲	渣華	九龍倉碼頭	上午
羅拔馬士基（貨）	ROBERT MSK	日本	捷成	B廿七	下午六時
傑化遜總統（貨）	PRES. JEFFERSON	美國	總統	A七	上午十一時半
興立（貨）	HENRIK	山打根	多利順	B泊	下午
南京（貨）	NANKIN	日本	鐵行	九龍倉碼頭	上午
威爾遜總統（客）	PRES. WILSON	美國菲島	總統	九龍倉碼頭	上午九時
飛鷹（貨）	FLYING EAGLE	美歐星	和捷	A三	中午

出口船

（船名）	（西名）	（往何埠）	（公司）	（停泊處）	（開行時間）
寶利維利（貨）	BONNEVILLE	星洲非洲	銀行	A七	中午
哥達馬士基（貨）	HERTA MSK	印尼	捷成	B十八	夜晨
奧莎達（貨）	OZARDA	日本	鐵行	九龍倉碼頭	上午
森巴（貨）	SIMBA	菲島日本	寶隆	九龍倉碼頭	下午
多利士（貨）	DOLIUS	星洲歐洲	太古	A五	下午
辛高拉（貨）	SANGOLA	星洲加爾各答	鐵行	九龍倉碼頭	夜晚

九龍各界刊登廣告注意
本報委託旺角東樂戲院代；

怡和公司船期
Jardine Matheson & Co Ltd
恒生 往山打根、亞庇 十一月二日開行
東英 往石叻、巴生港、庇能、仰光、吉打 十一月四日開行
財生 往門司八幡、天津、秦皇島 十一月六日開行
電話三一四五八 怡和公司駁人船務部啓

M.M 萬噸新型快船「美利」MALAIS（時速十八海哩）
直往小呂宋、西貢、倫敦、北非及歐洲各埠
準十月卅一日落貨，十一月一日下午開行
貨客附貨，請移玉步至敝公司接洽是荷
干諾道中五號高陞行樓下 電話：28651-3 27002 37346
法國郵船公司啓

依利沙伯碧琪輪 M.S. "Elizabeth Bakke"
十一月二日、三日啓行前往石叻、巴生、庇能及澳洲西部各埠
有關付貨各船請移玉本公司下列貨務部接洽
遠行輪船公司代理樂信輪船公司啓

海華 HALLVARD
十月廿八日落貨即晚開行
往星洲，巴生，庇能，仰光
分代理：乾泰隆 雪廠街皇后行四樓 電話：式四〇式四
多利順洋行啓